KANCHARLA

మనసులో మాట

నిజమే మా ఇజం.. అదే మా జర్నలిజం..

సంచలన తెలుగు దిన పత్రిక

ప్రచురణ : విశాఖపట్నం - పబ్లిషర్ : కంచర్ల ఉపేంద్ర - సంపుటి : 1 - సంచిక : 262 - శనివారం - 23 మే 2026 - ఎడిటర్ : కంచర్ల అచ్యుతరావు - పేజీలు : 8+16 - వెల రూ. 7/-

శ్రీకాకుళం, విజయనగరం, విశాఖపట్నం, తూర్పుగోదావరి, పశ్చిమగోదావరి, కృష్ణా, గుంటూరు, ప్రకాశం, నెల్లూరు, కర్నూలు, కడప, హైదరాబాద్

సీజేపీ అధికారిక ఎక్స్ ఖాతా నిలిపివేత

- కాక్రోచ్ జనతా పార్టీ విదేశీ శక్తుల కుట్ర?
- దర్యాప్తు చేస్తున్న ఇంటెలిజెన్స్ వర్గాలు

2

అందరికీ రిజర్వేషన్లు అందేదెప్పుడు?

కేంద్ర ప్రభుత్వానికి న్యాయస్థానం నోటీసులు

- ఐఏఎస్ పిల్లలకూ రిజర్వేషన్లు అవసరమా?
- క్రీమీలేయర్ మినహాయింపులపై సుప్రీంకోర్టు

4

ఎవరెస్ట్‌పై విషాదం

కిందకు వస్తుండగా ఇద్దరు భారతీయుల మృతి

4

రూ.3 వేల కోట్ల సోలార్ ప్రాజెక్టు ప్రారంభం

'మా బ్రాండ్ జాబ్ క్రియేషన్' అంటూ లోకేష్ వ్యాఖ్యలు

ఒక ప్రాజెక్టు ప్రారంభమవ్వడం అంటే కేవలం రిబ్బన్ కటింగ్ కాదని, అది దార్శనికత, నమ్మకం, వేగం, కార్యనిర్వహణల అద్భుత కలయిక అని మంత్రి నారా లోకేష్ అన్నారు. వైఎస్ఆర్ కడప జిల్లా జమ్మలమడుగు నియోజకవర్గం కొండాపురం మండలం టి.కొండూరు గ్రామంలో రూ.3,000 కోట్లతో ప్రతిష్ఠాత్మకంగా నిర్మించిన సుఖ్ బీర్ ఆగ్రో ఎనర్జీ లిమిటెడ్ 600 మెగావాట్ల సౌర విద్యుత్ ప్రాజెక్టును ఆయన శుక్రవారం ప్రారంభించారు.

2

అగ్నిగుండంలా ఏపీ

సీఎం చంద్రబాబు కీలక ఆదేశాలు

ఆంధ్రప్రదేశ్ రాష్ట్రంలో రోజురోజుకు పెరుగుతున్న ఉష్ణోగ్రతలు, వడగాల్పుల తీవ్రత దృష్ట్యా ప్రభుత్వం అప్రమత్తమైంది. ఈ క్రమంలో ఎండల తీవ్రతను తట్టుకునేందుకు చేపట్టాల్సిన ముందస్తు, సన్నద్ధత చర్యలపై ముఖ్యమంత్రి నారా చంద్రబాబు నాయుడు అమరావతిలో ఉన్నతస్థాయి సమీక్ష నిర్వహించారు. హీట్‌వేవ్ పరిస్థితులను ఎదుర్కొనేందుకు తక్షణమే రంగంలోకి దిగాలని అధికారులను ఆదేశించారు. ఈ సందర్భంగా ముఖ్యమంత్రి మాట్లాడుతూ రాష్ట్రవ్యాప్తంగా ప్రజలకు ఎండల నుండి ఉపశమనం కలిగించేలా అవసరమైన అన్ని ప్రాంతాల్లో టెంట్లు, చలివేంద్రాలు ఏర్పాటు చేయాలని స్పష్టం చేశారు. ఈ కేంద్రాల ద్వారా ప్రజలకు చల్లని తాగునీరు, మజ్జిగతో పాటు ఓఆర్ఎస్ ప్యాకెట్లను నిరంతరం అందుబాటులో ఉంచాలని సూచించారు. ఎండల తీవ్రత అత్యధికంగా ఉన్న ప్రాంతాల్లో అక్కడి క్షేత్రస్థాయి పరిస్థితులను బట్టి స్థానికంగా సెలవులు ప్రకటించే విషయాన్ని కూడా పరిశీలించాలని అధికారులకు దిశానిర్దేశం చేశారు.

- అమరావతి (మనసులో మాట)

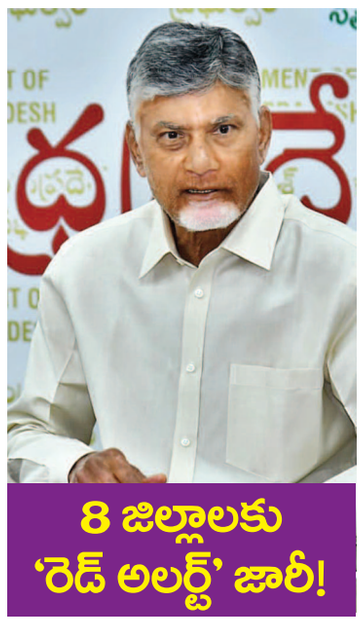

8 జిల్లాలకు 'రెడ్ అలర్ట్' జారీ!

- ఎండలు, వడగాల్పులపై ఉన్నతస్థాయి సమీక్ష..
- చలివేంద్రాలు, మజ్జిగ, ఓఆర్ఎస్ పంపిణీకి ఆదేశం..
- తీవ్రతను బట్టి స్థానికంగా సెలవులు ప్రకటించాలని సూచన!
- గ్రామీణ, పట్టణ ప్రాంతాల్లో తాగునీటి కొరత లేకుండా చూడాలని స్పష్టం
- ప్రజలకు అవగాహన కల్పించాలని కలెక్టర్లకు దిశానిర్దేశం

హోంగార్డ్స్‌కు ఆరోగ్య బీమా

- దేశంలోనే తొలిసారిగా హోంగార్డ్స్‌కు ప్రత్యేక ఆరోగ్య బీమా
- హోంమంత్రి అనిత ప్రారంభం
- విశాఖ పోలీస్ కమిషనరేట్ పరిధిలో 975 కుటుంబాలకు లబ్ధి
- ఏడాదికి రూ.33 లక్షల వరకు వైద్య రక్షణ
- పోలీసుల సంక్షేమానికి కూటమి ప్రభుత్వం పెద్దపీట!

2

సమాజ రక్షణలో నిరంతరం భాగస్వాములవుతున్న హోంగార్డ్స్ సంక్షేమానికి ఆంధ్రప్రదేశ్ ప్రభుత్వం చారిత్రాత్మక ముందడుగు వేసింది. దేశంలోనే తొలిసారిగా విశాఖపట్నం పోలీస్ కమిషనరేట్ పరిధిలో హోంగార్డ్స్ కోసం ప్రత్యేక ఆరోగ్య బీమా పథకాన్ని హోంశాఖ మంత్రి వంగలపూడి అనిత శుక్రవారం ఘనంగా ప్రారంభించారు. ఈ ప్రత్యేక సంక్షేమ కార్యక్రమంలో భాగంగా కమిషనరేట్ పరిధిలోని 975 మంది హోంగార్డ్స్ కుటుంబాలకు ఆమె చేతుల మీదుగా ఆరోగ్య బీమా బాండ్లను అందజేశారు. ఈ పథకం కింద లబ్ధి పొందే ప్రతి హోంగార్డ్ కుటుంబానికి సంవత్సరానికి రూ.33 లక్షల వరకు ఉచిత వైద్య బీమా రక్షణ లభిస్తుందని అధికారులు ఈ సందర్భంగా వెల్లడించారు. విధి నిర్వహణలో అహర్నిశలు శ్రమిస్తూ ప్రజల కోసం పనిచేసే హోంగార్డ్స్ కుటుంబాలకు ఈ పథకం కొండంత అండగా మారనుందని హోంమంత్రి హర్షం వ్యక్తం చేశారు.

రాజ్యసభ ఎన్నికల షెడ్యూల్ విడుదల

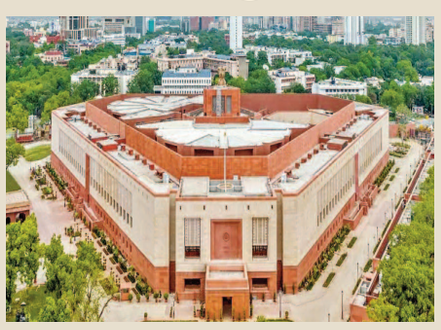

- ఏపీలో నాలుగు స్థానాలకు ఎన్నికలు
- జూన్ 1న నోటిఫికేషన్ జారీ
- జూన్ 18న పోలింగ్, అదే రోజు ఫలితాలు
- దేశవ్యాప్తంగా 24 స్థానాలకు ఎన్నికల ప్రక్రియ
- పలువురు కీలక నేతల పదవీకాలం ముగింపు

2

డీలిమిటేషన్‌పై షర్మిల విమర్శలు

- దక్షిణాది ప్రాతినిధ్యం తగ్గకూడదని కాంగ్రెస్ డిమాండ్
- లోకేష్ వ్యాఖ్యలపై వైఎస్ షర్మిల స్పందన
- సమాఖ్య సమతౌల్యాన్ని కాపాడాలని పిలుపు

2

SENSEX - సెన్‌సెక్స్

సెన్‌సెక్స్: 75,415

నిఫ్టీ 50: 23,719

జూలై నుంచే అందుబాటులోకి

భోగాపురం

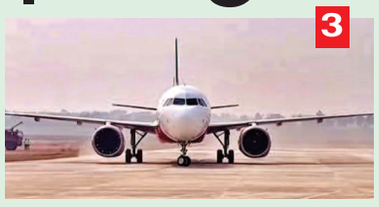

3

హరిత ఆంధ్రప్రదేశ్ కోసం 2.5 కోట్ల విత్తన బంతులు

- మహా యజ్ఞంలా సీడ్ బాల్స్ తయారీ, పంపిణీకి సన్నాహాలు
- పర్యావరణ పరిరక్షణలో ప్రజల భాగస్వామ్యానికి పిలుపు
- డిప్యూటీ సీఎం పవన్ కల్యాణ్

2

ఆంధ్రప్రదేశ్‌ను మరింత పచ్చగా, పర్యావరణ అనుకూల రాష్ట్రంగా తీర్చిదిద్దేందుకు రాష్ట్ర ప్రభుత్వం భారీ హరిత సమరానికి శ్రీకారం చుట్టింది. డిప్యూటీ సీఎం పవన్ కల్యాణ్ప్రత్యేక చొరవతో అటవీ శాఖ రాష్ట్రవ్యాప్తంగా 2.5 కోట్ల విత్తన బంతుల పంపిణీ కార్యక్రమాన్ని ప్రతిష్ఠాత్మకంగా చేపట్టనుంది. భవిష్యత్ తరాలకు స్వచ్ఛమైన వాతావరణం, జీవ వైవిధ్య పరిరక్షణ, పర్యావరణ సమతుల్యత అందించడమే ఈ మహత్తర కార్యక్రమం ప్రధాన లక్ష్యంగా ప్రభుత్వం ప్రకటించింది.

భలే మాట!

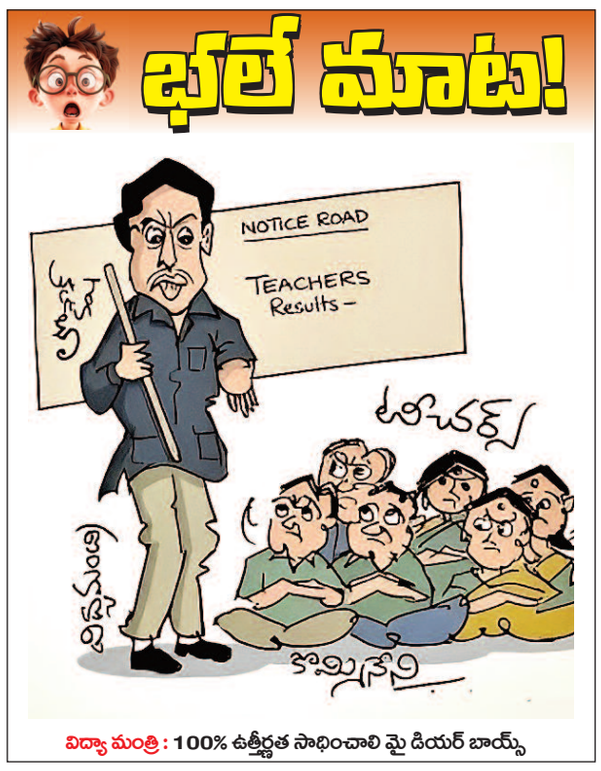

విద్యా మంత్రి : 100% ఉత్తీర్ణత సాధించాలి మై డియర్ బాయ్స్

మనసులోమాట KANCHARLA నిజమే మా ఇజం.. అదే మా జర్నలిజం.. సంచలన తెలుగు దిన పత్రిక

అగ్నిగుండంలా ఏపీ

- ఎండలు, వడగాల్పులపై ఉన్నతస్థాయి సమీక్ష..
- చలివేంద్రాలు, మజ్జిగ, ఓఆర్ఎస్ పంపిణీకి ఆదేశం..
- తీవ్రతను బట్టి స్థానికంగా సెలవులు ప్రకటించాలని సూచన!
- గ్రామీణ, పట్టణ ప్రాంతాల్లో తాగునీటి కొరత లేకుండా చూడాలని స్పష్టం
- ప్రజలకు అవగాహన కల్పించాలని కలెక్టర్లకు దిశానిర్దేశం

అమరావతి, మే 22 (మనసులో మాట): ఆంధ్రప్రదేశ్ రాష్ట్రంలో రోజురోజుకు పెరుగుతున్న ఉష్ణోగ్రతలు, వడగాల్పుల తీవ్రత దృష్ట్యా ప్రభుత్వం అప్రమత్తమైంది. ఈ క్రమంలో ఎండల తీవ్రతను తట్టుకునేందుకు చేపట్టాల్సిన ముందస్తు, సన్నద్ధత చర్యలపై ముఖ్యమంత్రి నారా చంద్రబాబు నాయుడు అమరావతిలో ఉన్నతస్థాయి సమీక్ష నిర్వహించారు. హీట్‌వేవ్ పరిస్థితులను ఎదుర్కొనేందుకు తక్షణమే రంగంలోకి దిగాలని అధికారులను ఆదేశించారు. ఈ సందర్భంగా ముఖ్యమంత్రి మాట్లాడుతూ రాష్ట్రవ్యాప్తంగా ప్రజలకు ఎండల నుండి ఉపశమనం కలిగించేలా అవసరమైన అన్ని ప్రాంతాల్లో టెంట్లు, చలివేంద్రాలు ఏర్పాటు చేయాలని స్పష్టం చేశారు. ఈ కేంద్రాల ద్వారా ప్రజలకు చల్లని తాగునీరు, మజ్జిగతో పాటు ఓఆర్ఎస్ ప్యాకెట్లను నిరంతరం అందుబాటులో ఉంచాలని సూచించారు. ఎండల తీవ్రత అత్యధికంగా ఉన్న ప్రాంతాల్లో అక్కడి క్షేత్రస్థాయి పరిస్థితులను బట్టి స్థానికంగా సెలవులు ప్రకటించే విషయాన్ని కూడా పరిశీలించాలని అధికారులకు దిశానిర్దేశం చేశారు. రాష్ట్రంలోని గ్రామీణ మరియు పట్టణ ప్రాంతాల్లో ఎక్కడా తాగునీటి సరఫరాకు ఎలాంటి అంతరాయం కలగకుండా చూడాల్సిన పూర్తి బాధ్యత అధికారులపైనే ఉందని ముఖ్యమంత్రి స్పష్టం చేశారు. ఎండల తీవ్రత దృష్ట్యా ప్రజలు తీసుకోవాల్సిన జాగ్రత్తలపై విస్తృతంగా అవగాహన కల్పించాల్సిన అవసరం ఉందని, ఇందుకోసం జిల్లా కలెక్టర్లు తక్షణమే మీడియా సమావేశాలు నిర్వహించి ప్రజలను చైతన్యపరచాలని నిర్దేశించారు. వేసవి తీవ్రత దృష్ట్యా ఏ ఒక్కరికీ ఇబ్బంది కలగకుండా అన్ని శాఖలు సమన్వయంతో పనిచేయాలని సీఎం చంద్రబాబు ఆదేశించారు. అమరావతిలో జరిగిన ఈ అత్యవసర సమీక్షా సమావేశంలో ప్రభుత్వ ప్రధాన కార్యదర్శి సాయి ప్రసాద్‌తో పాటు విపత్తు నిర్వహణ, వైద్యారోగ్య, పురపాలక, పంచాయితీరాజ్ శాఖల ఉన్నతాధికారులు పాల్గొని క్షేత్రస్థాయి పరిస్థితులను ముఖ్యమంత్రికి వివరించారు.

8 జిల్లాలకు రెడ్ అలర్ట్ జారీ!

- 40 డిగ్రీలు దాటిన ఉష్ణోగ్రతలు
- పలుచోట్ల తీవ్రమైన వడగాలుల హెచ్చరిక

అమరావతి, మే22 : ఆంధ్రప్రదేశ్ రాష్ట్రాన్ని భానుడు భయపెడుతున్నాడు. రాబోయే రోజుల్లో ఎండల తీవ్రత మరింత పెరగనుందని వాతావరణ శాఖ హెచ్చరించింది. ఈ నెల 26 వరకు కోస్తాంధ్ర ప్రాంతానికి ప్రచండ ఎండల ముప్పు పొంచి ఉందని, మరో ఐదు రోజుల పాటు రాష్ట్రవ్యాప్తంగా అతి తీవ్రమైన వడగాలులు వీస్తాయని భారత వాతావరణ కేంద్రం వెల్లడించింది. ముఖ్యంగా దక్షిణ కోస్తా జిల్లాల్లో అత్యధిక వేడి వాతావరణం నెలకొంటుందని స్పష్టం చేసింది. బాపట్లలో ఈ సీజన్ సాధారణ ఉష్ణోగ్రత కంటే ఏకంగా 7.4 డిగ్రీలు అధికంగా నమోదు కావడం అక్కడి వాతావరణ తీవ్రతకు అద్దం పడుతోంది. ఎండలు, వడగాలుల తీవ్రత దృష్ట్యా వాతావరణ శాఖ జిల్లాల వారీగా హెచ్చరికలు జారీ చేసింది. తీవ్రమైన ఉష్ణోగ్రతలు నమోదవుతున్న దక్షిణ కోస్తాలోని 8 జిల్లాలకు అత్యంత ప్రమాదకరమైన 'రెడ్ అలర్ట్' (=వ౩ ూశ్రీవతీ) ప్రకటించింది. మరో 6 జిల్లాలకు ఆరెంజ్ అలర్ట్, మూడు జిల్లాలకు ఎల్లో అలర్ట్ జారీ చేసింది. ఉత్తరాంధ్రాలోని శ్రీకాకుళం, విజయనగరం మినహా రాష్ట్రంలోని మిగిలిన అన్ని జిల్లాలకు విపత్తుల నిర్వహణ సంస్థ , ఐఎండీ అప్రమత్తత హెచ్చరికలు జారీ చేశాయి. ప్రజలు అత్యవసరమైతే తప్ప మధ్యాహ్నం వేళల్లో బయటకు రావద్దని అధికారులు సూచిస్తున్నారు. ప్రస్తుతం రాష్ట్రవ్యాప్తంగా ఎండల తీవ్రత ఎలా ఉందంటే.. దాదాపు అన్ని జిల్లాల్లోనూ ఉష్ణోగ్రతలు 40 డిగ్రీల మార్కును దాటేశాయి. కేవలం పగటి పూట మాత్రమే కాకుండా, రాత్రి వేళల్లో కూడా ఉష్ణోగ్రతలు విపరీతంగా పెరుగుతున్నాయి. దీనివల్ల 'వార్మ్ నైట్స్' సంఖ్య పెరుగుతోందని, రాత్రి పూట కూడా వేడి గాలులు, ఉక్కపోతతో ప్రజలు తీవ్ర అవస్థలు పడుతున్నారని వాతావరణ నిపుణులు చెబుతున్నారు. ఈ ప్రచండ వేడి నుంచి ఉపశమనం పొందడానికి తగిన జాగ్రత్తలు తీసుకోవాలని, ఎక్కువగా ద్రవపదార్థాలు తాగాలని వైద్యులు హెచ్చరిస్తున్నారు.

రూ.3 వేల కోట్ల సోలార్ ప్రాజెక్టు ప్రారంభం

'మా బ్రాండ్ జాబ్ క్రియేషన్' అంటూ లోకేష్ వ్యాఖ్య

11 నెలల్లో 600 మెగావాట్ల ప్రాజెక్టు పూర్తి

గ్రీన్ ఎనర్జీలో ఏపీ దేశానికి మార్గదర్శి

కడప, మే 22: ఒక ప్రాజెక్టు ప్రారంభమవ్వడం అంటే కేవలం రిబ్బన్ కటింగ్ కాదని, అది దార్శనికత, నమ్మకం, వేగం, కార్యనిర్వహణల కలయిక అని రాష్ట్ర ఐటీ, ఎలక్ట్రానిక్స్, విద్యాశాఖల మంత్రి నారా లోకేష్ అన్నారు. జమ్మలమడుగు నియోజకవర్గం కొండాపురం మండలం టి.కొండూరు గ్రామంలో రూ.3,000 కోట్లతో నిర్మించిన సుఖ్ బీర్ ఆగ్రో ఎనర్జీ లిమిటెడ్ 600 మెగావాట్ల సౌర విద్యుత్ ప్రాజెక్టును ఆయన శుక్రవారం ప్రారంభించారు. ఈ సందర్భంగా ఏర్పాటు చేసిన సభలో మాట్లాడిన లోకేష్ పరోక్ష రాజకీయ విమర్శలు కూడా చేశారు. "మా నాన్న ఉత్తరం రాశారు, మా తాత కల కన్నారు, నేను ఆత్మలతో మాట్లాడాను అంటే ఇప్పుడు నమ్మేవాళ్లు లేరు బ్రదర్. మా బ్రాండ్ జాబ్ క్రియేషన్ అయితే... మీ బ్రాండ్ గొడ్డలి" అంటూ లోకేష్ విమర్శలు గుప్పించారు. రికార్డు సమయంలో ఎస్ఏఈఎల్ ప్రాజెక్టు పూర్తి కావడం స్థానిక రైతులు, జమ్మలమడుగు యువత విజయం అని ప్రశంసించారు. "మీ సహకారం వల్లనే ఈ భారీ ప్రాజెక్టు కేవలం 11 నెలల్లో పూర్తయింది. ఇప్పుడు రాష్ట్రం మొత్తం జమ్మలమడుగు వైపు చూస్తోంది" అని అన్నారు. జమ్మలమడుగులో ఇప్పటికే మెగా సోలార్ పార్క్, అదానీ, చింతా గ్రీన్, జెన్‌కో-ఎన్టీపీసీ పంప్డ్ స్టోరేజ్ ప్రాజెక్టులు కొనసాగుతున్నాయని లోకేష్ తెలిపారు. ఇప్పుడు ఎస్ఏఈఎల్ ప్రాజెక్టు కూడా చేరడంతో ఈ ప్రాంతం గ్రీన్ ఎనర్జీ హబ్‌గా మారుతోందన్నారు. కంపెనీలు తీసుకురావడం, ఉద్యోగాలు కల్పించడం "బ్రాండ్ సీబీఎన్" వల్లే సాధ్యమైందని పేర్కొన్నారు. ముఖ్యమంత్రి నారా చంద్రబాబు నాయుడు ఇచ్చిన మాట నిలబెట్టుకునే నాయకత్వమే పెట్టుబడిదారులను ఆకర్షిస్తోందన్నారు. ఆంధ్రప్రదేశ్‌లో పెట్టుబడుల ఆకర్షణకు మూడు ప్రధాన కారణాలు ఉన్నాయని లోకేష్ వివరించారు. మొదటిది "బ్రాండ్ సీబీఎన్", రెండవది "స్పీడ్ ఆఫ్ డూయింగ్ బిజినెస్", మూడవది కేంద్రంలోని ఎన్డీఏ ప్రభుత్వ మద్దతుతో నడుస్తున్న "డబుల్ ఇంజిన్ సర్కార్" అని చెప్పారు. రాష్ట్రంలో ఎలక్ట్రానిక్స్, గ్రీన్ ఎనర్జీ, సాఫ్ట్‌వేర్, డ్రోన్లు, ఫుడ్ ప్రాసెసింగ్ రంగాల్లో 22 ప్రత్యేక గ్రోత్ క్లస్టర్లు ఏర్పాటు చేస్తున్నట్లు వెల్లడించారు. ఎస్ఏఈఎల్ సంస్థతో తన తొలి పరిచయాన్ని కూడా లోకేష్ గుర్తుచేసుకున్నారు. ఢిల్లీలో జరిగిన సమావేశంలో సంస్థ ప్రతినిధులను కలిశానని, పునరుత్పాదక ఇంధన రంగంపై వారికున్న దృష్టి తనను ఆకట్టుకుందని చెప్పారు. పంజాబ్ కేంద్రంగా ఉన్న కంపెనీ ఏపీలో విజయవంతం అవుతుందా అనే సందేహం మొదట కలిగినా, స్థానిక రైతులు, గ్రామస్థులతో మమేకమై పని చేయడం చూసి ఆ సందేహం తొలగిపోయిందన్నారు. రూ.3,000 కోట్ల పెట్టుబడితో 2,400 ఎకరాల్లో రెండు 300 మెగావాట్ల ప్రాజెక్టులను కేవలం 11 నెలల్లో పూర్తి చేసి ఎస్ఏఈఎల్ రికార్డు సృష్టించిందని లోకేష్ తెలిపారు. పంజాబ్, రాజస్థాన్‌లో తయారైన 12 లక్షలకుపైగా అత్యాధునిక సోలార్ మాడ్యూళ్లను ఇందులో వినియోగించినట్లు చెప్పారు. ఈ ప్రాజెక్టు ద్వారా ఏటా సుమారు 11 లక్షల టన్నుల కార్బన్ ఉద్గారాలను తగ్గించవచ్చని అంచనా వేశారు. ఈ ప్రాజెక్టుతో ఉత్పత్తి అయ్యే విద్యుత్‌ను 25 ఏళ్ల ఒప్పందం ప్రకారం సోలార్ ఎనర్జీ కార్పొరేషన్ ఆఫ్ ఇండియా ద్వారా జాతీయ గ్రిడ్‌కు సరఫరా చేయనున్నట్లు తెలిపారు. "ఆంధ్రప్రదేశ్ ఇప్పుడు క్లీన్ ఎనర్జీని వినియోగించడమే కాదు, దేశానికి ఎగుమతి చేసే స్థాయికి ఎదుగుతోంది. భారత హరిత ఇంధన విప్లవానికి ఏపీ నాయకత్వం వహించేందుకు సిద్ధంగా ఉంది" అని స్పష్టం చేశారు. ప్రాజెక్టు నిర్మాణ సమయంలోనే వెయ్యిమందికి పైగా ప్రత్యక్ష, పరోక్ష ఉపాధి లభించిందని, వీరిలో 80 శాతం మంది స్థానికులేనని లోకేష్ వెల్లడించారు. 760 మంది రైతులకు దీర్ఘకాలిక లీజు ఒప్పందాల ద్వారా ప్రయోజనం కలిగిందన్నారు. వ్యవసాయ వ్యర్థాల నుంచి విద్యుత్ ఉత్పత్తి చేసే ప్రాజెక్టులను కూడా ఎస్ఏఈఎల్ చేపడుతోందని, దీని వల్ల రైతులకు అదనపు ఆదాయం లభిస్తుందని తెలిపారు. "ఎస్ఏఈఎల్‌కు ఎలాంటి మద్దతు కావాలన్నా నేను ఒక వాట్సాప్ కాల్ దూరంలోనే ఉంటాను" అని భరోసా ఇచ్చారు.

హరిత ఆంధ్రప్రదేశ్ కోసం 2.5 కోట్ల విత్తన బంతులు

మహా యజ్ఞంలా సీడ్ బాల్స్ తయారీ, పంపిణీకి సన్నాహాలు

డిప్యూటీ సీఎం పవన్ కల్యాణ్

అమరావతి, మే 22 : ఆంధ్రప్రదేశ్‌ను మరింత పచ్చగా, పర్యావరణ అనుకూల రాష్ట్రంగా తీర్చిదిద్దేందుకు రాష్ట్ర ప్రభుత్వం భారీ హరిత సమరానికి శ్రీకారం చుట్టింది. ఉప ముఖ్యమంత్రి, అటవీ, పర్యావరణ శాఖ మంత్రి పవన్ కళ్యాణ్ ప్రత్యేక చొరవతో అటవీ శాఖ రాష్ట్రవ్యాప్తంగా 2.5 కోట్ల విత్తన బంతుల పంపిణీ కార్యక్రమాన్ని ప్రతిష్టాత్మకంగా చేపట్టనుంది. భవిష్యత్ తరాలకు స్వచ్ఛమైన వాతావరణం, జీవ వైవిధ్య పరిరక్షణ, పర్యావరణ సమతుల్యత అందించడమే ఈ మహత్తర కార్యక్రమం ప్రధాన లక్ష్యంగా ప్రభుత్వం ప్రకటించింది. జూన్ నెలలో రాష్ట్రవ్యాప్తంగా పెద్ద ఎత్తున విత్తన బంతుల తయారీ కార్యక్రమాలు నిర్వహించేందుకు అటవీ శాఖ ముమ్మర సన్నాహాలు చేస్తోంది. ఈ కార్యక్రమాన్ని కేవలం ప్రభుత్వ పరిమితుల్లో కాకుండా ప్రజా ఉద్యమంగా తీర్చిదిద్దాలని నిర్ణయించింది. ప్రజాప్రతినిధులు, మహిళా పొదుపు సంఘాలు, ప్రభుత్వ ఉద్యోగులు, విద్యార్థులు, యువత, స్వచ్ఛంద సంస్థలు, పర్యావరణ కార్యకర్తలు, గ్రామీణ ప్రజలు సహా అన్ని వర్గాల ప్రజలను ఇందులో భాగస్వామ్యం చేయనున్నారు. వర్షాకాలాన్ని పూర్తిగా వినియోగించుకునేలా జులై, ఆగస్టు నెలల్లో రాష్ట్రవ్యాప్తంగా ఈ విత్తన బంతులను చల్లే కార్యక్రమం చేపట్టనున్నారు. అడవులు, కొండ ప్రాంతాలు, ఖాళీ భూములు, పర్యావరణ పరిరక్షణ అవసరమైన ప్రాంతాల్లో వీటిని విస్తృతంగా ఉపయోగించనున్నారు. దీనివల్ల పచ్చదనం పెరగడంతో పాటు భూసార పరిరక్షణ, వర్షపాతం సమతుల్యత, జీవ వైవిధ్య అభివృద్ధికి తోడ్పాటు లభిస్తుందని అధికారులు చెబుతున్నారు. ఈ కార్యక్రమంలో మూడు ప్రత్యేక పద్ధతులను వినియోగించనున్నారు. విత్తన బంతులను నేరుగా చల్లడం, అత్యాధునిక డ్రోన్ సాంకేతికత ద్వారా విస్తారంగా పంపిణీ చేయడం, చేతులతో నాటడం వంటి విధానాలు అమలు చేయనున్నారు. ముఖ్యంగా చేరుకోలేని అటవీ ప్రాంతాల్లో డ్రోన్ల ద్వారా విత్తన బంతులను చల్లే ఏర్పాట్లు చేస్తున్నారు. ఆధునిక సాంకేతికతను వినియోగిస్తూ పర్యావరణ పరిరక్షణలో కొత్త మార్గాలను అనుసరిస్తున్నట్లు అటవీ శాఖ వెల్లడించింది. జీవ వైవిధ్యాన్ని పెంపొందించడం, పర్యావరణ స్థిరత్వాన్ని కాపాడడం, వాతావరణ మార్పుల ప్రభావాన్ని తగ్గించడం ఈ హరిత సమర ప్రధాన లక్ష్యాలుగా ప్రభుత్వం పేర్కొంది. పెరుగుతున్న ఉష్ణోగ్రతలు, అటవీ క్షీణత, వర్షాభావ పరిస్థితులను ఎదుర్కొనేందుకు పెద్ద ఎత్తున మొక్కల పెంపకం అత్యవసరమని నిపుణులు సూచిస్తున్నారు. ఈ నేపథ్యంలో ప్రజల సహకారంతో ఆంధ్రప్రదేశ్‌ను మరింత పచ్చగా మార్చేందుకు ప్రభుత్వం కార్యాచరణ సిద్ధం చేసింది. ఈ సందర్భంగా మంత్రి పవన్ కళ్యాణ్ మాట్లాడుతూ, "మనం చల్లే ప్రతి విత్తన బంతి మన భవిష్యత్తుకు ఇచ్చే ఒక నమ్మకమైన హామీ. రాబోయే తరాల కోసం పచ్చని, ఆరోగ్యకరమైన, సుస్థిర ఆంధ్రప్రదేశ్ నిర్మాణానికి ప్రతి ఒక్కరూ భాగస్వాములు కావాలి" అని పిలుపునిచ్చారు. పర్యావరణ పరిరక్షణ ప్రతి పౌరుడి బాధ్యత అని, చెట్ల పెంపకం ద్వారా భూమికి జీవం పోయాలని ఆయన అన్నారు.

డీలిమిటేషన్‌పై షర్మిల విమర్శలు

దక్షిణాది ప్రాతినిధ్యం తగ్గకూడదని కాంగ్రెస్ డిమాండ్

నారా లోకేష్ వ్యాఖ్యలపై వైఎస్ షర్మిల స్పందన

సమాఖ్య సమతౌల్యాన్ని కాపాడాలని పిలుపు

అమరావతి, మే 22 : లోక్‌సభ నియోజకవర్గాల పునర్విభజన అంశంపై టీడీపీ నేత, మంత్రి నారా లోకేష్ లేనిపోని గందరగోళం సృష్టించే ప్రయత్నం చేస్తున్నారని ఏపీ కాంగ్రెస్ అధ్యక్షురాలు వైఎస్ షర్మిల తీవ్ర విమర్శలు చేశారు. జనాభా నియంత్రణను సమర్థవంతంగా అమలు చేసి మెరుగైన మానవాభివృద్ధి సూచికలు సాధించిన దక్షిణాది రాష్ట్రాలను రాజకీయంగా శిక్షించకూడదన్నదే కాంగ్రెస్ పార్టీ వైఖరి అని ఆమె స్పష్టం చేశారు. ఈ అంశంపై విడుదల చేసిన ప్రకటనలో షర్మిల మాట్లాడుతూ కేవలం లోక్‌సభ స్థానాల సంఖ్య పెంచడం ద్వారా దక్షిణాది రాష్ట్రాలకు రక్షణ లభించదన్నారు. పార్లమెంటులో దక్షిణాది రాష్ట్రాల సాపేక్ష ప్రాతినిధ్యం, రాజకీయ ప్రభావం తగ్గకుండా చూడటమే అసలైన సవాల్ అని పేర్కొన్నారు. కాంగ్రెస్ అగ్రనేత పి చిదంబరం ట్వీట్‌కు ప్రతిస్పందిస్తూ నారా లోకేష్ చేసిన వ్యాఖ్యలపై ఆమె స్పందించారు. రాజ్యాంగంలోని ఆర్టికల్ 81 ప్రకారం 2026 తర్వాత జరిగే జనాభా గణన అనంతరం డీలిమిటేషన్ ప్రక్రియ తప్పనిసరిగా జరుగుతుందని షర్మిల తెలిపారు. ఆ పరిస్థితిలో అధిక జనాభా కలిగిన ఉత్తరాది రాష్ట్రాలతో పోలిస్తే దక్షిణాది రాష్ట్రాల ప్రాతినిధ్య బలం తగ్గిపోయే ప్రమాదం ఉందని ఆందోళన వ్యక్తం చేశారు. దక్షిణాది రాష్ట్రాల గొంతుకను తగ్గించే ఎలాంటి పునర్విభజన ప్రక్రియనైనా కాంగ్రెస్ పార్టీ మొదటి నుంచీ వ్యతిరేకిస్తోందన్నారు. కేంద్రంలోని భారతీయ జనతా పార్టీ ప్రభుత్వం ఈ సమస్యకు సరైన ప్రత్యామ్నాయాలను అన్వేషించడంలో విఫలమైందని షర్మిల ఆరోపించారు. స్థానిక సంస్థలను బలోపేతం చేయడం, రాష్ట్రాలకు అధిక ఆర్థిక, పరిపాలనా అధికారాలు ఇవ్వడం, వికేంద్రీకరణను ప్రోత్సహించడం వంటి సూచనలను కేంద్రం పట్టించుకోలేదన్నారు. కేవలం లోక్‌సభ సీట్ల సంఖ్య పెంపునే పరిష్కారంగా చూపించడం సరైంది కాదని పేర్కొన్నారు. నరేంద్ర మోదీ ప్రభుత్వ హయాంలో పార్లమెంటు సమావేశాల సంఖ్య గణనీయంగా తగ్గిపోయిందని షర్మిల విమర్శించారు. ఇప్పటికే జాతీయ చర్చల్లో దక్షిణాది రాష్ట్రాల వాణిని అణచివేస్తున్నారని ఆరోపించారు. సమాఖ్య సమతౌల్యాన్ని, పార్లమెంటరీ పనితీరును కాపాడకుండా సభను విస్తరిస్తే ప్రజాస్వామ్య చర్చలు మరింత బలహీనపడతాయని వ్యాఖ్యానించారు. మరోవైపు నారా లోకేష్ మాట్లాడుతూ ఆర్టికల్ 81 ప్రకారం 2026 తర్వాత డీలిమిటేషన్ తప్పనిసరిగా జరుగుతుందని గుర్తు చేశారు. దక్షిణాది రాష్ట్రాలు పార్లమెంటులో ప్రాతినిధ్యాన్ని కోల్పోయే ప్రమాదం ఉందని పేర్కొన్నారు. ఈ అసమతుల్యతను సరిచేయడానికే అన్ని రాష్ట్రాలకు దామాషా ప్రకారం సీట్లు పెంచే ప్రతిపాదనను ఎన్డీయే ప్రభుత్వం తీసుకువచ్చిందని తెలిపారు. కాంగ్రెస్ పార్టీ ఈ ప్రక్రియను ఎందుకు వ్యతిరేకించిందో సమాధానం చెప్పాలని లోకేష్ ప్రశ్నించారు.

రాజ్యసభ ఎన్నికల షెడ్యూల్ విడుదల

ఏపీలో నాలుగు స్థానాలకు ఎన్నికలు

జూన్ 1న నోటిఫికేషన్ జారీ

జూన్ 18న పోలింగ్, అదే రోజు ఫలితాలు

దేశవ్యాప్తంగా 24 స్థానాలకు ఎన్నికల ప్రక్రియ

పలువురు కీలక నేతల పదవీకాలం ముగింపు

న్యూఢిల్లీ, మే 22: రాజ్యసభ ఎన్నికలకు కేంద్ర ఎన్నికల కమిషన్ షెడ్యూల్ విడుదల చేసింది. జూన్--జూలై నెలల్లో ఖాళీ కానున్న రాజ్యసభ స్థానాలకు ఎన్నికలు నిర్వహించనున్నట్లు ప్రకటించింది. దేశవ్యాప్తంగా 10 రాష్ట్రాల్లో మొత్తం 24 స్థానాలకు ఎన్నికల ప్రక్రియ చేపట్టనుంది. ఆంధ్రప్రదేశ్‌లో నలుగురు రాజ్యసభ సభ్యుల పదవీకాలం ముగియనుండటంతో ఆయా స్థానాల భర్తీకి షెడ్యూల్ విడుదలైంది. జూన్ 1న ఎన్నికల నోటిఫికేషన్ జారీ చేయనుండగా, జూన్ 18న పోలింగ్ నిర్వహించి అదే రోజు ఫలితాలు వెల్లడించనున్నట్లు ఎన్నికల కమిషన్ తెలిపింది. ఆంధ్రప్రదేశ్ నుంచి అయోధ్య రామిరెడ్డి, పిల్లి సుభాష్ చంద్రబోస్, పరిమల్ నత్వానీ, సాన సతీష్ బాబుల పదవీకాలం మ-ంగియనుంది. ఇక గుజరాత్ నుంచి నాలుగు, జార్ఖండ్ నుంచి రెండు, మధ్యప్రదేశ్ నుంచి మూడు, మణిపూర్ నుంచి ఒకటి, కర్ణాటక నుంచి నాలుగు స్థానాలకు ఎన్నికల షెడ్యూల్ విడుదలైంది. కర్ణాటక నుంచి ఎఐసీసీ అధ్యక్షుడు మల్లికార్జున ఖర్గే, మాజీ ప్రధాని హెచ్‌డీ దేవగౌడ పదవీకాలం ముగియనుండగా, మధ్యప్రదేశ్ నుంచి దిగ్విజయ్ సింగ్ పదవీకాలం కూడా ముగియనుంది.

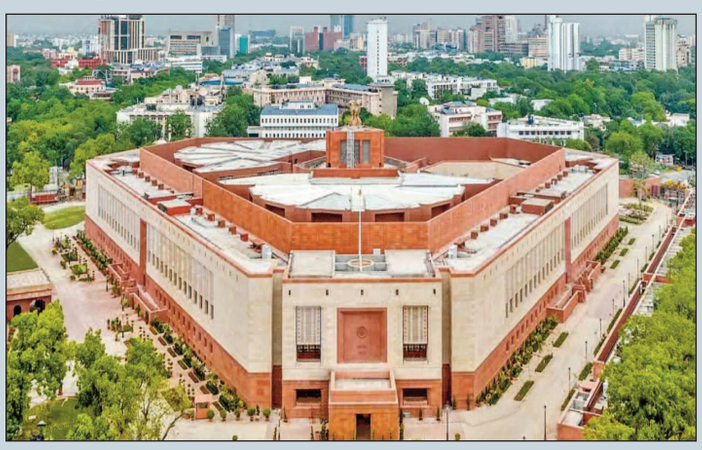

ఆస్కార్ స్థాయి నటుడు జగన్

- తల్లిని, చెల్లిని గెంటేసిన మహానుభావుడు
- రాజకీయం కోసం కుట్రలు, నాటకాలు అలవాటు
- మంత్రి లోకేశ్ ఘాటు విమర్శలు

అమరావతి, మే 22: మాజీ ముఖ్యమంత్రి జగన్ మోహన్ రెడ్డి అద్భుత నటుడని విద్య, ఐటీ శాఖల మంత్రి నారా లోకేశ్ అన్నారు. సినిమాల్లో నటిస్తే జగన్‌కు కచ్చితంగా ఆస్కార్ అవార్డ్ వస్తుందని ఎద్దేవా చేశారు. ఆస్తి కోసం సొంత తల్లి, చెల్లిని బయటకు గెంటేశారని.. ఇంకో చెల్లి తండ్రిని చంపి అన్యాయం చేశారంటూ మంత్రి ఆరోపించారు. సొంత జిల్లా ప్రజలను మోసం చేశారని.. సొంత బాబాయిని లేపేసి నెపం టీడీపీపై నెట్టారని మండిపడ్డారు. వైఎస్ఆర్ కడప జిల్లా జమ్మలమడుగు నియోజకవర్గ టీడీపీ కార్యకర్తలు, నేతలతో లోకేశ్ సమన్వయ సమావేశం నిర్వహించారు. ఈ సందర్భంగా మంత్రి లోకేశ్ మాట్లాడుతూ.. వైఎస్ వివేకాది గుండెపోటు కాదని.. గొడ్డలి పోటు అంటూ ఆరోపణలు గుప్పించారు. గతంలో జగన్ కోడికత్తి, గులకరాయి డ్రామాలు చూశామని.. మొన్న కడపలోనూ అలాంటి కుట్రే జరిగిందన్నారు. మతాల మధ్య చిచ్చుపెట్టాలని చూశారని.. తప్పు చేసిన ఎవరినీ వదిలిపెట్టేది లేదని మంత్రి లోకేశ్ హెచ్చరించారు. రప్పా, రప్పా అంటే భయపడేవారు ఎవరూ లేరని.. మీ నాయకుడిని, వారి తండ్రినీ చూశామని వైసీపీ కార్యకర్తలకు చురకలు అంటించారు. ప్పా, రప్పాకు ఎండ్ కార్డ్ వేసే బాధ్యత తనదంటూ మంత్రి లోకేశ్ తేల్చి చెప్పారు. రెడ్ బుక్ అంటేనే భయపడుతున్నారని.. చివరకు ఎర్ర కారు చూసినా బెదిరిపోతున్నారని వైసీపీ నేతలపై వ్యంగ్యాస్త్రాలు సంధించారు. జగన్ రెడ్డి వారంలో ఒక రోజు మాత్రమే ఏపీలో ఉంటున్నారని.. మూడు రోజులు బెంగళూరులో, మరో మూడు రోజులు హైదరాబాద్‌లో ఉంటున్నారని లోకేశ్ తెలిపారు. జగన్‌కు సీసీడీ (క్రెడిట్ చోరీ డిజార్డర్) వ్యాధి ఉందని.. వైసీపీ కుట్రలపై అందరూ అప్రమత్తంగా ఉండాల్సిన అవసరం ఉందన్నారు. సందర్భంగా గండికోట నిర్వాసితులకు న్యాయం చేస్తామని మంత్రి లోకేశ్ హామీ ఇచ్చారు. రాయలసీమను హార్టికల్చర్ హబ్‌గా తీర్చిదిద్దుతామని భరోసా ఇచ్చారు. రాబోయే రోజుల్లో జమ్మలమడుగుకు అనేక పరిశ్రమలు వస్తాయని తెలిపారు. రాయలసీమ స్టీల్ ఎ÷–లాంట్‌ను 2029 నాటికి పూర్తి చేస్తామని స్పష్టం చేశారు. కష్టకాలంలో పసుపుజెండాకు అండగా నిలబడిన వ్యక్తి భూపేశ్ రెడ్డి అని మంత్రి ప్రశంసించారు. ఆయనకు మాటలు తక్కువ.. చేతలు ఎక్కువని కొనియాడారు. జమ్మలమడుగు జోష్ అదిరిపోయిందని.. గండికోటను, టీడీపీని ఎవరూ టచ్ చేయలేరని మంత్రి లోకేశ్ తేల్చి చెప్పారు.

హత్యారాజకీయాలు జగన్‌కు వెన్నతో పెట్టిన విద్య

- జగన్ చరిత్ర తెలిసిన వారికి ఇవన్నీ అర్థం అవుతాయి
- వైఎస్ మరణం, వివేకా మరణంపై జగన్‌వైపే అనుమానాలు
- జగన్ వ్యాఖ్యలపై ఘాటుగా స్పందించిన మంత్రి అచ్చన్నాయుడు

అమరావతి, మే 22: హత్యా రాజకీయాలు, అక్రమాల్లో ఆరితేరిన ఘనుడు జగన్ అని మంత్రి కింజరాపు అచ్చెన్నాయుడు తీవ్రస్థాయిలో విరుచుకుపడ్డారు. ఆయన చరిత్ర చూస్తే ఇదే కనిపిస్తుందని అన్నారు. ఇటీవల వైఎస్ జగన్ ఇమిడియా సమావేశంలో చేసిన కొన్ని సంచలన వ్యాఖ్యలపై మంత్రి కింజరాపు అచ్చెన్నాయుడు తీవ్రస్థాయి–ంలో విరుచుకుపడ్డారు. తమ కుటుంబంలో జరిగిన మరణాలకు సీఎం చంద్రబాబు నాయుడే కారణమంటూ వైఎస్ జగన్ మోహన్ రెడ్డి చేసిన వ్యాఖ్యలపై మంత్రి అచ్చెన్నాయుడు తీవ్ర ఆగ్రహం వ్యక్తం చేశారు. ఆయన ప్రవర్తన చూస్తుంటే 'అపరిచితుడు' సినిమా పాత్ర గుర్తుకొస్తోందని ఎద్దేవా చేశారు. వైఎస్ జగన్ తాత వైఎస్ రాజారెడ్డిని ఎందుకు హత్య చేశారో ఈ రాష్ట్రంలో ఉన్న ప్రతి ఒక్కరికీ తెలుసని అచ్చెన్నాయుడు పేర్కొన్నారు. వైఎస్ కుటుంబం నడిపిన దమనకాండను, అరాచకాలను ఆనాటి బాధితుడు పార్థసారథిరెడ్డి స్వయంగా వివరించారని గుర్తుచేశారు. రాజారెడ్డి హత్య కేసులో నిందితులుగా ఉన్న వారందరినీ కాలక్రమేణా తుదముట్టించారు. అయితే, రాజారెడ్డి హత్యకేసులో ఉన్న వ్యక్తి ఇవాళ వైసీపీలోనే కొనసాగుతుండటం.. జగన్ ద్వంద్వ నీతికి నిదర్శనమని విమర్శించారు. వైఎస్ కుటుంబానికి ఉన్న క్రూరత్వం, అరాచకాల చరిత్ర ప్రస్తుత తరానికి పూర్తిగా తెలియాల్సిన అవసరం ఉందని ఆయన అభిప్రాయపడ్డారు. అసెంబ్లీలో చంద్రబాబు నాయుడు మాట్లాడిన రెండు రోజులకే వైఎస్ రాజశేఖరరెడ్డి హెలికాప్టర్ ప్రమాదంలో చనిపోయారంటూ జగన్ చేస్తున్న ప్రచారం సిగ్గుమాలిన చర్యగా అభివర్ణించారు. ఆనాడు అసెంబ్లీలో చంద్రబాబు మాట్లాడిన మాటల అసలు సందర్భాన్ని వివరిస్తూ.. తిరుమల వేంకటేశ్వర స్వామికి ఎవరైనా కీడు తలపెడితే వారికి ఎప్పటికీ మంచి జరగదు అని మాత్రమే చంద్రబాబు అన్నారని గుర్తు చేశారు. ఆ మాటలను జగన్ ఇవాళ తన స్వార్థం కోసం వక్రీకరిస్తున్నారని మండిపడ్డారు. గతంలో వైఎస్సార్ మరణం వెనుక 'రిలయన్స్' సంస్థ పాత్ర ఉందంటూ నానా హంగామా చేసి.. ఇప్పుడు చంద్రబాబును లాగడంలో అర్థం లేదన్నారు. ఇప్పటికైనా జగన్ ఇలాంటి వక్రీకరణలు మానుకోవాలని హితవు పలికారు. జగన్ బాబాయ్, మాజీ మంత్రి వైఎస్ వివేకానందరెడ్డి ఎలా చనిపోయారో, ఆ హత్య వెనుక ఎవరున్నారో రాష్ట్ర ప్రజలందరికీ స్పష్టంగా తెలుసని అచ్చెన్నాయుడు అన్నారు. మొదట గుండెపోటు అని నమ్మించే ప్రయత్నం చేసి, ఆపై గొడ్డలితో నరికి చంపిన చరిత్ర వారిదేనని, అందుకే వైసీపీని తాము 'గొడ్డలి పార్టీ' అని పిలుస్తున్నామని స్పష్టం చేశారు. ఐదేళ్లు అధికారంలో ఉండి కూడా వివేకా హంతకులను ఎందుకు పట్టుకోలేకపోయారో జగన్ సమాధానం చెప్పాలని నిలదీశారు. వివేకానంద కూతురు సునీతను అడిగితే నిజాలు చెబుతుందన్నారు. హత్యారాజకీయాల్లో ఆరితేరిన జగన్ వైఎస్ మరణంలోనూ పాత్ర ఉందని ఆనాడు లోకం కోడై కూసిందన్నారు.

గోమాతను జాతీయ జంతువుగా ప్రకటించాలి

మైనారిటీ హక్కుల పరిరక్షణ సమితి రాష్ట్ర అధ్యక్షులు

అమరావతి, మే 22 : మైనారిటీ హక్కుల పరిరక్షణ సమితి రాష్ట్ర అధ్యక్షుడు ఫరూక్ షిబ్లీ రాష్ట్ర కార్యాలయంలో ఏర్పాటు చేసిన మీడియా సమావేశంలో ఆయన మాట్లాడుతూ గోసంరక్షణ పేరుతో జరుగుతున్న హింస ఆగాలి అన్న, దేశంలో మతసామ–రస్యం పెరగాలన్న ఆవును (గోమాతను) జాతీయ జంతువుగా ప్రకటించాలి అని ఆయన డిమాండ్ చేశారు. అలాగే ముస్లిం సోదరులు మన మెజారిటీ హిందూ సోదరుల మనోభావాలను గౌరవిస్తూ ఆవు వధను పూర్తిగా మానుకోవాలని అలాగే ఎవరైతే రైతులు ఆవులను అమ్మకానికి తరలిస్తున్నారో వారిలో అత్యధిక శాతం రైతులు హిందూ మతస్తులు ఉంటారని అలా అమ్మకానికి తీసుకుని వచ్చిన రైతుల వీడియోలను ముస్లిం సోదరులు వీడియో రికార్డు చేసి చట్టానికి పట్టించాలని షిబ్లీ పిలుపునిచ్చారు. "బక్రీద్ పండగ సందర్భంగా ఖుర్బానీ కోసం జంతువుల కొనుగోలు, అమ్మకాల రూపంలో ముస్లిం సమాజం తరపున వేల కోట్ల రూపాయల ఆర్థిక లావాదేవీలు జరుగుతున్నాయి. అయితే గోసంరక్షణ పేరుతో జంతువులను లాక్కోవడం, ముస్లిం సమాజంపై చిత్రహింసలు చేయడం పరిపాటిగా మారింది. కావున ఆవును కొనడం గానీ, అమ్మడం గానీ పూర్తిగా నిరోధించాలంటే, ఆవును జాతీయ జంతువుగా ప్రకటించాల్సిన అవసరం ఉందని ఆయన అన్నారు."

నీచ రాజకీయాలు జగన్‌కు అలవాటే..

తండ్రి శవం ఉండానే సిఎం కోసం పైరవీ

ఐదేళ్ల పాలనలో ఎపిని భ్రష్టు పట్టించిన ఘనుడు

విద్యుత్ శాఖ మంత్రి గొట్టిపాటి రవికుమార్ విమర్శలు

అమరావతి, మే 22: వైసీపీ అధినేత, మాజీ ముఖ్యమంత్రి వైఎస్ జగన్మోహన్ రెడ్డి రాజకీయ లబ్ధి కోసం ఎంతటి నీచానికైనా దిగుతారని రాష్ట్ర విద్యుత్ శాఖ మంత్రి గొట్టిపాటి రవికుమార్ తీవ్రస్థాయిలో ధ్వజమెత్తారు. సొంత తండ్రి మరణాన్ని సైతం రాజకీయ ప్రయోజనాలకు వాడుకోవడం జగన్‌కే చెల్లిందని, ఆయన వైఖరి అత్యంత బాధాకరమని విమర్శించారు. అమరావతిలో మీడియా సమావేశంలో మంత్రి మాట్లాడుతూ.. జగన్ గత ఐదేళ్ల పాలనపై, ఆయన రాజకీయ శైలిపై నిప్పులు చెరిగారు. తండ్రి చావును కూడా రాజకీయ ప్రయోజనాలకు జగన్ వాడుకోవటం బాధాకరం. 5ఏళ్లు సీఎంగా ఉండి తండ్రి, బాబాయ్ హత్యపై అనుమానాలు ఎందుకు నివృత్తి చేయలేదు. అధికాకంలో ఉన్నప్పుడు అహంకారంతో వ్యవహరించి, ఇప్పుడు అధికారం పోయేసరికి ప్రజల్లో సానుభూతి కోసం 'బీద ఏడుపులు' ఏడవడం జగన్‌కే చెల్లిందన్నారు. ప్రజల్లో సానుభూతి పొందే ఆలోచనలు విరమించుకుని, రాష్ట్ర అభివృద్ధిలో భాగస్వామ్యమైతే జగన్ కే మంచిది. జగన్ పరిపాలన, అరాచకాలను అసహ్యించుకునే.. 2024 ఎన్నికల్లో ప్రజలు వైఎస్సార్ కాంగ్రెస్ పార్టీకి బుద్ధి చెప్పారు. చంద్రబాబు నిర్ణయాలు నేటి తరంతో పాటు భవిష్యత్తు తరాలకూ ఉపయోగపడేలా ఉంటాయి. మూడు రాజధానులంటూ ప్రజల్లో తిరస్కరణకు గురయ్యారు.. ఇప్పుడు అమరావతి అభివృద్ధి చూసి ఓర్వలేక మావిగన్ అంటూ వితండవాదం చేస్తున్నారు. రాష్ట్రానికి, రాష్ట్రప్రజలకూ నష్టం చేసే నిలకడలేని జగన్ మాటలను ఎవరూ విశ్వసించరని మంత్రి గొట్టిపాటి రవికుమార్ అన్నారు. అమరావతి నిర్మాణంతో జగన్ తట్టుకోలేక పోతున్నారని మండిపడ్డారు.

జూలై నుంచే అందుబాటులోకి భోగాపురం ఎయిర్‌పోర్ట్

అక్కడి నుంచే విమాన సర్వీసుల రాకపోకలు

అమరావతి, మే 22: జులై 8వ తేదీ నుంచి భోగాపురంలోని అల్లూరి సీతారామరాజు విమానాశ్రయం అందుబాటులోకి రానుంది. జులై 5వ తేదీన ప్రధాని నరేంద్ర మోదీ భోగాపురం విమానాశ్రయాన్ని ప్రారంభించే అవకాశం ఉంది. జులై 8వ తేదీ నుంచి తమ విమానాలన్నీ భోగాపురం నుంచే నడుస్తాయని పలు విమానయాన సంస్థలు ఇప్పటికే ప్రకటించాయి. జులై 8వ తేదీ నుంచి అల్లూరి సీతారామరాజు విమానాశ్రయానికి రావాలని ఇప్పటికే తమ ప్రయాణికులకు సర్క్యులర్లు జారీ చేశాయి. 2026 జూలై 8వ తేదీ నుంచి స్కూట్ ఎయిర్‌లైన్స్‌కు సంబంధించిన అన్ని విమానాలు విశాఖపట్నం విమానాశ్రయం నుంచి కాకుండా.. కొత్తగా నిర్మించిన అల్లూరి సీతారామరాజు అంతర్జాతీయ విమానాశ్రయం నుంచి నడుస్తాయని స్కూట్ ఎయిర్‌లైన్స్ సర్క్యులర్ జారీ చేసింది. విమానాశ్రయం మారినప్పటికీ, ఎయిర్‌పోర్ట్ కోడ్ '÷జి' గానే కొనసాగుతుందని తెలిపింది. చెక్–ఇన్ కౌంటర్లు, స్కూట్ ఎయిర్‌లైన్స్ కౌంటర్లు కొత్త విమానాశ్రయంలోని టెర్మినల్ 1 లోపల ఉంటాయని విమానయాన సంస్థ వెల్లడించింది. విమానం బయలుదేరే సమయానికి 2.5 గంటల (150 నిమిషాలు) ముందే చెక్–ఇన్ కౌంటర్లు తెరవబడతాయని తెలిపింది. అల్లూరి సీతారామరాజు అంతర్జాతీయ విమానాశ్రయం (భోగాపురం) విశాఖపట్నం సిటీ సెంటర్ నుంచి సుమారు 50 కిలోమీటర్ల దూరంలో ఉంది. ప్రయాణికులు ఎలాంటి ఆలస్యం లేకుండా చెక్–ఇన్ పక్రియలను పూర్తి చేసుకోవడానికి.. విమానం టైం కంటే కనీసం 120 నిమిషాల ముందే ఎయిర్‌పోర్ట్‌కు చేరుకోవాలని స్కూట్ ఎయిర్ లైన్స్ సంస్థ సూచించింది.

రెండో వారం నో వెహికల్ డే పాటించిన నిమ్మల

పాలకొల్లు నుంచి రైలులో విజయవాడకు రాక

అక్కడి నుంచి సైకిల్‌పై పార్టీ కార్యాలయానికి చేరిక

పాలకొల్లు, మే 22: రెండో వారం నో వెహికల్ డే సందర్భంగా మంత్రి నిమ్మల రామానాయుడు రైలులో ప్రయాణించారు. శుక్రవారం పాలకొల్లు నుంచి ట్రైన్‌లో సాధారణ ప్రయాణికులతో కలిసి విజయవాడకు మంత్రి చేరుకున్నారు. రామవరప్పాడు రైల్వే స్టేషన్ నుంచి మంగళగిరి పార్టీ కేంద్ర కార్యాలయం వరకు సైకిల్‌పై వెళ్లారు. వరుసగా రెండో వారం కూడా నో వెహికల్ డే సందర్భంగా సుమారు 18 కిలోమీటర్ల మేర మంత్రి నిమ్మల సైకిల్ తొక్కారు. తాడేపల్లి దగ్గర నిమ్మలకు టీడీపీ రాష్ట్ర అధ్యక్షులు పల్లా శ్రీనివాస్ స్వాగతం పలికారు. ఒకే సైకిల్‌పై ఇద్దరూ కూడా పార్టీ కార్యాలయానికి వెళ్లారు. జగన్ ఒక పిచ్చి తుగ్లక్ అంటూ మంత్రి నిమ్మల రామానాయుడు వ్యాఖ్యానించారు. పార్టీ కార్యాలయంలో మీడియాతో మాట్లాడుతూ.. జగన్ మావిగన్ అంటే కూటమి భయపడటం లేదని.. ప్రజలే భయపడు తున్నారని తెలిపారు. అధికారం కోసం జగన్ ఎంతకైనా తెగిస్తారని మండిపడ్డారు. హత్యా రాజకీయాలు జగన్‌కు అలవాటన్నారు. అమరావతిలో జరుగుతున్న పనులు చూసి వైసీపీ అధినేతకు భయం మొదలైందని.. అందుకే అమరావతిపై విషం కక్కుతున్నారంటూ ఆగ్రహం వ్యక్తం చేశారు. జగన్ మళ్లీ సీఎం అయితే పొట్టేలు తలల స్థానంలో ప్రజల తలలు నరుకుతారన్నారు. వచ్చే ఎన్నికల్లో జగన్‌కు 11 సీట్లు కూడా రావని మంత్రి నిమ్మల రామానాయుడు స్పష్టం చేశారు.

తిరుమలలో భక్తుల రద్దీ

అభిషేకసేవలో సామాన్యులకు దర్శనం

తిరుమల, మే 22: తిరుమలలో రద్దీ కారణంగా సామాన్య భక్తులకు ప్రాధాన్యత ఇచ్చేందుకు టైం మేనేజ్‌మెంట్‌పై దృష్టి సారించినట్లు అదనపు ఈవో వెంకయ్య చౌదరి తెలిపారు. గురువారం రికార్డు స్థాయిలో 79 వేల మంది భక్తులకు దర్శన భాగ్యం కల్పించినట్లు ఆయన చెప్పారు. శుక్రవారం అభిషేక సేవ సమయంలో సామాన్య భక్తులను దర్శనానికి అనుమతించామన్నారు. అభిషేక సేవ సమయంలో 5850 మంది భక్తులు స్వామివారిని దర్శించుకున్నారన్నారు. భక్తుల రద్దీ దృష్ట్యా తితిదే కీలక నిర్ణయం తీసుకుంది. శ్రీవారి అభిషేక సేవ సమయంలో సామాన్య భక్తులను శ్రీవారి దర్శనానికి అనుమతించింది. గతేడాది వేసవిలోనూ అభిషేక సమయంలో భక్తులకు స్వామివారి దర్శనభాగ్యం కల్పించింది.

వ్యవసాయం ఈజీ.. ధాన్యం అమ్మడం కష్టం

కొనుగోలు కేంద్రాల్లో అన్నదాతల ఆవేదన

లారీలు, గన్నీ సంచుల కొరతతో నిలిచిపోతున్న ధాన్యం

అకాల వర్షాలతో రైతుల గుండెల్లో గుబులు

పాలకుల నిర్లక్ష్యంపై పెరుగుతున్న ఆగ్రహం

తెలుగు రాష్ట్రాల్లో మరోసారి రైతాంగం కష్టకాలాన్ని ఎదుర్కొంటోంది. పంట పండించడం వరకే రైతు బాధ్యత అన్నట్టుగా ప్రభుత్వాల వ్యవహారం కనిపిస్తోంది. ఆరుగాలం శ్రమించి పండించిన ధాన్యాన్ని అమ్ముకునే దశలో రైతులు పడుతున్న ఇబ్బందులు చూస్తే వ్యవసాయం నిజంగా ఈజీనా..? లేక ధాన్యం అమ్ముకోవడమే పెద్ద యుద్ధమా..? అనే ప్రశ్న తలెత్తుతోంది. కొనుగోలు కేంద్రాల్లో రైతుల దుస్థితి రోజురోజుకీ దారుణంగా మారుతోంది. టీవీల్లో రైతుల గోసలు కనిపిస్తున్నా, పత్రికల్లో కథనాలు వెలువడుతున్నా పాలకుల్లో మాత్రం చలనం కనిపించడం లేదు.

రాష్ట్రవ్యాప్తంగా కొనుగోలు కేంద్రాల వద్ద ధాన్యం రాశులు పేరుకుపోతున్నాయి. కాంటా వేయడానికి రోజులు పడుతోంది. కాంటా వేసిన ధాన్యం కూడా లారీల్లో ఎక్కడం లేదు. దీంతో రైతులే తమ ధాన్యానికి కాపలాదారులుగా మారుతున్నారు. రాత్రింబవళ్లు కేంద్రాల వద్దే మగ్గాల్సి వస్తోంది. వర్షాకాలం దగ్గరపడటంతో రైతుల ఆందోళన మరింత పెరిగింది. అకాల వర్షాలతో ఇప్పటికే పలుచోట్ల ధాన్యం తడిసి నష్టపోయింది. ఇంకా కేంద్రాల వద్ద పేరుకుపోయిన వడ్లు ఎప్పుడు తడుస్తాయోనన్న భయం రైతులను వెంటాడుతోంది.

ధాన్యం కొనుగోలు వ్యవస్థలో ప్రణాళికా లోపాలు బహిర్గతమవుతున్నాయి. లారీలు లేవు, గన్నీ సంచులు లేవు, హమాలీలు అందుబాటులో లేరు అనే కారణాలతో కొనుగోళ్లు నత్తనడకన సాగుతున్నాయి. కేంద్రాల్లో కనీస సౌకర్యాలు లేక రైతులు ఎండలో, వానలో అవస్థలు పడుతున్నారు. ఉదయం రోడ్డుపై ధాన్యం ఆరబెట్టి, సాయంత్రం టార్పాలిన్లు కప్పి కాపలా కాయాల్సిన పరిస్థితి ఏర్పడింది. పంటను పండించిన రైతు చివరికి రోడ్డు మీదే జీవించాల్సిన పరిస్థితి రావడం విచారకరం.

తాలు, తడిసిందన్న పేర్లతో కొనుగోలు కేంద్రాల్లో రైతులను ఇబ్బందులకు గురిచేస్తున్నారనే ఆరోపణలు తీవ్రంగా వినిపిస్తున్నాయి. రైస్ మిల్లర్లు నాలుగైదు కిలోల వరకు తరుగు పేరిట కోతలు పెడుతున్నారని రైతులు వాపోతున్నారు. మరోవైపు లారీ యజమానులు సంచికి అదనపు డబ్బులు వసూలు చేస్తున్నారనే విమర్శలు ఉన్నాయి. పీఏసీఎస్ కేంద్రాల్లో కూడా అవినీతి ఆరోపణలు వినిపిస్తున్నాయి. రైతు కష్టానికి సరైన గౌరవం దక్కాల్సిన చోట దోపిడీకి గురవుతున్న పరిస్థితి కనిపిస్తోంది.

ఈ సమస్య కొత్తది కాదు. ఎవరు అధికారంలో ఉన్నా రైతుల బాధలు మాత్రం మారడం లేదు. గత ప్రభుత్వాల హయాంలోనూ ఇలాంటి దృశ్యాలే కనిపించాయి. అప్పట్లో రైతుల పక్షాన మాట్లాడిన నాయకులు ఇప్పుడు అధికారంలో ఉన్నా పరిస్థితి ఎందుకు మారలేదన్న ప్రశ్న తలెత్తుతోంది. ప్రతిపక్షాలు కూడా కేవలం విమర్శలకే పరిమితమవుతున్నాయి తప్ప రైతుల సమస్యల పరిష్కారానికి క్షేత్రస్థాయిలో పోరాడుతున్న దాఖలాలు కనిపించడం లేదు. రైతు దేశానికి వెన్నెముక అని ప్రతి సభలో చెప్పే నాయకులు, అదే రైతు కొనుగోలు కేంద్రాల వద్ద పడుతున్న కష్టాలను ఎందుకు చూడటం లేదు? పంట పండించే వరకు రైతు అవసరం.. ఆ తర్వాత అతని బాధలు ఎవరికీ పట్టవా? అనే ఆవేదన అన్నదాతల్లో వ్యక్తమవుతోంది. రైతులు రోడ్డెక్కి ఆందోళనలు చేస్తున్నా అధికార యంత్రాంగం స్పందన మాత్రం నిర్లక్ష్యంగానే కనిపిస్తోంది. ధాన్యం కొనుగోళ్లపై ప్రభుత్వం ఉన్నతస్థాయి సమీక్షలు నిర్వహిస్తున్నప్పటికీ క్షేత్రస్థాయిలో ఫలితం కనిపించడం లేదు. జిల్లా కలెక్టర్లు, ప్రజాప్రతినిధులు ప్రత్యక్షంగా కేంద్రాలను సందర్శించి సమస్యలను పరిష్కరించే ప్రయత్నం చేయాల్సిన అవసరం ఉంది. తడిసిన ధాన్యాన్ని కూడా కొనుగోలు చేసి రైతులను ఆదుకోవాలి. లారీలు, గన్నీ సంచులు, హమాలీల కొరతను వెంటనే నివారించాలి. కొనుగోలు కేంద్రాల్లో ధాన్యం రెండు రోజుల్లోనే తరలించేలా ప్రత్యేక చర్యలు తీసుకోవాలి.

రైతు కష్టానికి విలువ ఇవ్వని వ్యవస్థ ఎప్పటికీ బలంగా నిలవదు. పంట పండించే రైతు నిలబడితేనే దేశ ఆర్థిక వ్యవస్థ నిలబడుతుంది. రైతును ఓటు బ్యాంకుగా కాకుండా దేశ భవిష్యత్తుగా చూడాల్సిన సమయం ఇది. ఇప్పటికైనా ప్రభుత్వాలు స్పందించి రైతుల కష్టాలకు ముగింపు పలకాలి.

డాక్టర్ కంచర్ల అచ్యుత రావు
ఎడిటర్, మనసులో మాట దినపత్రిక

రిజర్వేషన్ల ఫలాలు అందరికీ అందేదెప్పుడు?

- ఒకే కుటుంబం పదేపదే కోటా అనుభవిస్తే ఎలా?
- ఐఏఎస్ పిల్లలకూ రిజర్వేషన్లు అవసరమా?
- క్రీమీలేయర్ మినహాయింపులపై సుప్రీంకోర్టు
- కేంద్ర ప్రభుత్వానికి న్యాయస్థానం నోటీసులు

న్యూఢిల్లీ, మే 22: రిజర్వేషన్ల వ్యవస్థపై సుప్రీంకోర్టు చేసిన తాజా వ్యాఖ్యలు దేశవ్యాప్తంగా చర్చనీయాంశంగా మారాయి. రిజర్వేషన్ల ఫలాలు పదేపదే ఒకే కుటుంబాలకు పరిమితం కావడం వల్ల నిజంగా వెనుకబడిన వర్గాలకు అవకాశాలు అందకుండా పోతున్నాయని అత్యున్నత న్యాయస్థానం ఆందోళన వ్యక్తం చేసింది. సామాజికంగా, ఆర్థికంగా, విద్యాపరంగా ఇప్పటికే ఉన్నత స్థాయికి చేరుకున్న కుటుంబాలు కూడా తరతరాలుగా అదే రిజర్వేషన్ కోటాను వినియోగించుకోవడాన్ని ధర్మాసనం తీవ్రంగా ప్రశ్నించింది. వెనుకబడిన వర్గాల్లోని 'క్రీమీ లేయర్' పరిమితులు, రిజర్వేషన్ మినహాయింపులపై దాఖలైన పిటిషన్లను విచారిస్తున్న సందర్భంగా జస్టిస్ బి.వి. నాగరత్న, జస్టిస్ ఉజ్జల్ భుయాన్‌లతో కూడిన ధర్మాసనం ఈ కీలక వ్యాఖ్యలు చేసింది. విచారణ సందర్భంగా జస్టిస్ నాగరత్న మాట్లాడుతూ.. "రిజర్వేషన్ల ద్వారా ఒక కుటుంబం ఇప్పటికే ఉన్నత స్థాయికి చేరుకున్నాక కూడా, వారి పిల్లలకు మళ్లీ అదే కోటా ఎందుకు అవసరం?" అని ప్రశ్నించారు. "తల్లిదండ్రులు ఇద్దరూ ఐఏఎస్ అధికారులు అయి, ప్రభుత్వ అత్యున్నత సేవల్లో స్థిరపడి ఉన్నప్పుడు, వారి పిల్లలను కూడా వెనుకబడిన వర్గంగా ఎలా పరిగణించాలి?" అని ధర్మాసనం ప్రశ్నించింది. ఒకే కుటుంబం తరతరాలుగా రిజర్వేషన్ల ప్రయోజనాలను అనుభవిస్తే, అదే వర్గంలోని అత్యంత పేద, అణగారిన వర్గాలకు అన్యాయం జరుగుతుందని కోర్టు అభిప్రాయపడింది. రిజర్వేషన్ల అసలు ఉద్దేశం సమాజంలో వెనుకబడిన వర్గాలకు అవకాశాలు కల్పించడమే గానీ, కొందరు కుటుంబాలకు శాశ్వత హక్కుగా మారడం కాదని సుప్రీంకోర్టు స్పష్టం చేసింది. "ఇలా కొనసాగితే దేశం ఎప్పటికీ రిజర్వేషన్ల వ్యవస్థ నుంచి బయటపడలేదు" అని వ్యాఖ్యానించడం ప్రాధాన్యత సంతరించుకుంది. దేశంలో ప్రస్తుతం ఓబీసీలకు అమలవుతున్న 'క్రీమీ లేయర్' నిబంధనలను మరింత కఠినంగా, శాస్త్రీయంగా అమలు చేయాల్సిన అవసరం ఉందని ధర్మాసనం సూచించింది. ప్రస్తుతం వార్షిక ఆదాయం రూ.8 లక్షలు దాటిన కుటుంబాలు, అలాగే ఐఏఎస్, ఐపీఎస్, ఉన్నత సైనికాధికారులు, రాజ్యాంగ పదవుల్లో ఉన్నవారి పిల్లలను క్రీమీ లేయర్ కింద పరిగణిస్తూ రిజర్వేషన్ల నుంచి మినహాయిస్తున్నారు. అయితే ఈ నిబంధనలను సవాల్ చేస్తూ పలు పిటిషన్లు దాఖలయ్యాయి. ఈ పిటిషన్లపై విచారణ జరిపిన సుప్రీంకోర్టు కేంద్ర ప్రభుత్వానికి, ఇతర సంబంధిత వర్గాలకు నోటీసులు జారీ చేసింది. తదుపరి విచారణను వాయిదా వేసింది. ఇప్పటికే మాజీ సీజేఐ బీఆర్ గవాయ్ కూడా ఇలాంటి అభిప్రాయాలనే వ్యక్తం చేశారు. రిజర్వేషన్ల ప్రయోజనాలు నిజంగా అట్టడుగు వర్గాలకు చేరుతున్నాయా? లేక ఒకే వర్గంలోని కొందరికే పరిమితమవుతున్నాయా? అన్న అంశంపై దేశవ్యాప్తంగా మళ్లీ చర్చ మొదలైంది. రిజర్వేషన్లపై సుప్రీంకోర్టు చేసిన ఈ వ్యాఖ్యలు భవిష్యత్తులో విధానపరమైన మార్పులకు దారితీసే అవకాశముందని న్యాయవర్గాలు అభిప్రాయపడుతున్నాయి.

నీట్ పేపర్ లీకేజీలో దర్యాప్తు ముమ్మరం

లాతూర్‌కు చెందిన డాక్టర్ అరెస్ట్

ముంబయి, మే 22: లీకైన నీట్ గెస్ పేపర్‌ను కొనుగోలు చేసిన ఒక డాక్టర్‌ను సీబీఐ అదుపులోకి తీసుకున్నది. ఆయన ఆసుపత్రిలో ప్రత్యేక క్లాసులు నిర్వహించి నీట్ గెస్ పేపర్ లీక్ చేయడంపై ప్రశ్నిస్తున్నది. మహారాష్ట్రలోని లాతూర్‌కు చెందిన పీడియాట్రిషియన్ డాక్టర్ మనోజ్ శిరూరేకు ఇప్పటికే అరెస్టయిన ఎన్టీఏ కమిటీలో సభ్యుడైన పూణెళికు చెందిన ప్రొఫెసర్ పీవీ కులకర్ణి, ఆర్‌సీసీ క్లాసెస్ డైరెక్టర్ శివరాజ్ మోటెగావ్‌కర్‌తో పరిచయం ఉన్నది. ఈ నేపథ్యంలో తన మేనల్లుడు, మేనకోడలు కోసం నీట్ గెస్ పేపర్‌ను ఆయన కొనుగోలు చేసినట్లు సీబీఐ దర్యాప్తులో తేలింది. దీంతో గురువారం లాతూర్‌లో డాక్టర్ మనోజ్‌ను సీబీఐ అధికారులు అదుపులోకి తీసుకున్నారు. పూణెళిలోని తమ కార్యాలయానికి తరలించి ప్రశ్నిస్తున్నారు. ఆ తర్వాత ఢిల్లీకి తీసుకెళ్లి ఆయన అరెస్ట్‌ను ప్రకటించనున్నారు. కాగా, నీట్ పరీక్షకు కొన్ని రోజుల ముందు డాక్టర్ మనోజ్‌కు చెందిన లాతూర్‌లోని ఆసుపత్రిలో పీవీ కులకర్ణి ప్రత్యేక తరగతులు నిర్వహించినట్లు సీబీఐ తెలిపింది. ఆర్‌సీసీ క్లాసెస్ డైరెక్టర్ శివరాజ్ కుమారుడు కూడా ఈ క్లాస్‌లకు హాజరైనట్లు పేర్కొంది. ఈ ఆసుపత్రిలోనే నీట్ గెస్ పేర్ లీకైనట్లు సీబీఐ నిర్ధారించింది. ఈ నేపథ్యంలో శివరాజ్ కుమారుడు, డాక్టర్ మనోజ్ మేనకోడలు, మేనల్లుడిని కూడా సీబీఐ అధికారులు విడివిడిగా ప్రశ్నించారు. మరోవైపు నీట్ పరీక్షకు ముందు కుమార్తె కోసం లీకైన ప్రశ్నాపత్రాన్ని రూ. 5 లక్షలకు కొనుగోలు చేసినట్లు భావురావు కదమ్‌పై ఆరోపణలు వచ్చాయి. ఈ నేపథ్యంలో నాందేడ్‌లోని ఆ నివాసంపై సీబీఐ రైడ్ చేసింది. సుమారు ఎనిమిది గంటల పాటు జరిగిన సోదాల్లో కీలక పత్రాలను సీబీఐ అధికారులు పరిశీలించారు. భావురావు కుటుంబ సభ్యులను కూడా ప్రశ్నించారు. తదుపరి విచారణ కోసం పుణెలోని తమ కార్యాలయానికి రావాలని భావురావు, ఆయన కుటుంబ సభ్యులను సీబీఐ ఆదేశించింది. అయితే మే 3న నీట్ ఎగ్జామ్‌ను నిర్వహించగా పేపర్ లీక్ ఆరోపణల నేపథ్యంలో మే 12న ఆ పరీక్షను ఎన్డీఏ రద్దు చేసింది. ఈ నేపథ్యంలో నీట్ పేపర్ లీక్‌లో పూణె, లాతూర్, నాందేడ్ వ్యక్తుల మధ్య సంబంధాలను సీబీఐ పరిశీలిస్తున్నది. నీట్ లీక్ పేపర్‌ను ఎంత మంది తల్లిదండ్రులు , ఎంతెంతకు కొనుగోలు చేశారు అన్నది దర్యాప్తు చేస్తున్నది.

ఎవరెస్ట్‌పై విషాదం

కిందకు వస్తుండగా ఇద్దరు భారతీయుల మృతి

న్యూఢిల్లీ: ఎవరెస్ట్ పర్వత శిఖరంపై విషాదం చోటుసేసుకుంది. పర్వతారోహణ ముగించుకుని కిందకు దిగివస్తుండగా ఇద్దరు భారతీయులు ప్రాణాలు కోల్పోయినట్టు నేపాల్ అధికారులు ప్రకటించారు. మృతులను అరుణ్‌కుమార్ తివారీ, సందీప్ అరేగా గుర్తించారు. ఎవరెస్ట్ శిఖరం దిగుతుండగా సందీప్ అరే తీవ్రంగా అలసిపోయారని, ఆయనను కాపాడేందుకు గైడ్స్ ప్రయత్నించినప్పటికీ ప్రాణాలను కాపాడలేకపోయారని ఎక్స్‌పెడిషన్ ఆపరేటర్స్ అసోసియేషన్ ఆఫ్ నేపాల్ సెక్రటరీ జనరల్ రిషి భండారి తెలిపారు. గురువారం సాయంత్రం 5.30 గంటల సమయంలోనే మరో పర్యతారోకుడు అరుణ్ తివారీ కూడా ఎవరెస్ట్ నుంచి కిందకు దిగుతూ హిల్లరీ స్టెప్ వద్ద తీవ్రంగా అలసిపోవడంతో నలుగురు గైడ్స్ ఆయనకు సాయం చేసినప్పటికీ ఫలితం లేకపోయిందని చెప్పారు. క్యాంప్-2 వద్ద ఆయన కన్నుమూసినట్టు వివరించారు. ఎవరెస్ట్ శిఖరాన్ని గత బుధవారంనాడు విజయవంతంగా 274 మంది అధిరోహించారు. ఒకోరోజు అత్యధిక సంఖ్యలో ఎవరెస్ట్ అధిరోహించిన బృందంగా కూడా వీరు రికార్డు నెలకొల్పారు. ఇందులో సందీప్ అరే కూడా అన్నారు. అయితే పర్వతం నుంచి కిందకు దిగుతుండగా సందీప్ అరే మృతిచెందగా, గురవారంనాడు మరో బృందం ఎవరెస్ట్ శిఖరం చేరుకుంది. అందులో అరుణ్ తివారీ ఉన్నారు. పర్వతం దిగివస్తుండగా ఆయన మృతి చెందారు.

సీజేపీ అధికారిక ఎక్స్ ఖాతా నిలిపివేత

కాక్రోచ్ జనతా పార్టీ విదేశీ శక్తుల కుట్ర? : దర్యాప్తు చేస్తున్న ఇంటెలిజెన్స్ వర్గాలు

ఢిల్లీ: సోషల్ మీడియాను షేక్ చేస్తున్న 'కాక్రోచ్ జనతా పార్టీ' (సీజేపీ) విదేశీ శక్తుల కుట్రంటూ భారత భద్రతా సంస్థలు ఆందోళన వ్యక్తం చేస్తున్నాయి. దేశంలో నిరుద్యోగ యువత అసంతృప్తిని ఆసరాగా చేసుకుని అశాంతిని సృష్టించేందుకు వ్యూహం పన్నారనే కోణంలో ఇంటెలిజెన్స్ అధికారులు దర్యాప్తు చేస్తున్నారు. సోషల్ మీడియాలో అతి తక్కువ సమయంలో మిలియన్ల కొద్దీ ఫాలోవర్స్ రావడంపైనా అనుమానాలు వ్యక్తం చేస్తున్నారు. దీని వెనుక విదేశీ శక్తుల ప్రమేయం ఉందేమోనని భావిస్తూ ఆరా తీస్తున్నారు. న్యాయవ్యవస్థపై ఆర్టీఐ యాక్టివిస్టుల తీరును తప్పుబడుతూ సుప్రీంకోర్టు ప్రధాన న్యాయమూర్తి జస్టిస్ సూర్యకాంత్ వ్యాఖ్యలు చేసిన సంగతి తెలిసిందే. వారిని బొద్దింకలతో పోల్చుతూ సీజేఐ ఘాటుగా స్పందించారు. సీజేఐ సూర్యకాంత్ తీరుకు నిరసనగా సోషల్ మీడియాలో కాక్రోచ్ జనతా పార్టీ పేరుతో వ్యంగ్యాత్మక ఉద్యమం పుట్టుకొచ్చింది. కేవలం 5 రోజుల్లోనే సీజేపీ ఇన్‌స్టాగ్రామ్ పేజీని 1.5 కోట్ల ఫాలోవర్సు దాటేశారు. అధికార బీజేపీ ఫాలోయింగ్‌నీ సీజేపీ దాటేయడం చర్చనీయాంశమైంది. నిరుద్యోగం, నీట్ పేపర్ లీకేజీలు, ఆర్థిక ఇబ్బందులపై జెన్-జీ యువత డిజిటల్ ప్లాట్ ఫామ్స్ వేదికగా ఉద్యమానికి దిగారు. అయితే, ఒకే తరహా హ్యాష్‌ట్యాగ్‌లు, ఏఐ సాంగ్స్, సింక్రనైజ్డ్ పోస్టుల వెనుక డీప్ స్టేట్ ఐటీ సెల్స్ హస్తం ఉందని ఇంటెలిజెన్స్ వర్గాలు భావిస్తున్నాయి. ఈ మేరకు భద్రతా కారణాల దృష్ట్యా కేంద్ర ప్రభుత్వ ఆదేశాలతో భారతదేశంలో సీజేపీ అధికారిక ఎక్స్ ఖాతాను నిలిపివేశారు. అయితే, యువత వ్యంగ్య నిరసనను అణచివేయడానికి మోదీ ప్రభుత్వం ప్రయత్నిస్తోందని ప్రతిపక్షాలు ఆరోపిస్తున్నాయి. అందుకే 'దేశ వ్యతిరేక' ముద్ర వేస్తూ అడ్డుకునే ప్రయత్నం చేస్తోందని ప్రతిపక్ష నేతలు, విమర్శకులు మండిపడుతున్నారు.

కేంద్రానికి ఆర్‌బీఐ శుభవార్త

రూ.2.87 లక్షల కోట్లు డివిడెండ్ ప్రకటన

ముంబయి, మే 22: కేంద్ర ప్రభుత్వానికి రిజర్వ్ బ్యాంక్ ఆఫ్ ఇండియా గుడ్‌న్యూస్ చెప్పింది. 2025-26 ఆర్థిక సంవత్సరానికి రూ.2.87 లక్షల కోట్లు డివిడెండ్ రూపంలో చెల్లించనున్నట్లు శుక్రవారం ప్రకటించింది. ఆర్‌బీఐ ఏటా మిగులు నిధులను కేంద్ర ప్రభుత్వానికి డివిడెండ్ రూపంలో చెల్లిస్తుంది. ప్రస్తుత భౌగోళిక రాజకీయ అనిశ్చిత పరిస్థితుల్లో ప్రభుత్వానికి ఈ మొత్తం ఊరట కల్పించే అంశం. ఆర్‌బీఐ గవర్నర్ సంజయ్ మల్హోత్రా నేతృత్వంలో ఆర్‌బీఐ సెంట్రల్ బోర్డు డైరెక్టర్లు నిర్వహించిన 623వ సమావేశంలో డివిడెండ్ చెల్లింపులపై నిర్ణయం తీసుకున్నారు. ఈ స్థాయిలో డివిడెండ్ చెల్లించడం ఇదే తొలిసారి. దేశీయ, అంతర్జాతీయ ఆర్థిక పరిస్థితులు, భయాందోళనల ముప్పును సమీక్షించిన అనంతరం ఈ నిర్ణయం తీసుకున్నట్లు ఆర్‌బీఐ ఓ ప్రకటనలో పేర్కొంది. దేశ, విదేశీ సెక్యూరిటీలపై వడ్డీ, సేవలపై రుసుములు, కమీషన్లు, విదేశీ మారకపు ద్రవ్యం లావాదేవీలపై లాభం, అనుబంధ సంస్థల నుంచి ప్రతిఫలం రూపేణ ఆర్‌బీఐకు ఆదాయం లభిస్తుంది. కరెన్సీ నోట్ల ముద్రణ, డిపాజిట్లు-రుణాలపై వడ్డీల చెల్లింపులు, సిబ్బంది జీతభత్యాలు-పింఛన్లు, కార్యాలయాల నిర్వహణ ఖర్చులు, ఆకస్మిక పరిస్థితులు- తరుగుదలకు కేటాయింపులు వంటి వ్యయాలు ఉంటాయి. ఈ ఆదాయ, వ్యయాల మధ్య తేడానే మిగులు నిధులుగా వ్యవహరిస్తారు. ఈ మిగులు నిధులను కేంద్రానికి ఏటా బదిలీ చేస్తుంది. ఆర్‌బీఐ, ప్రభుత్వ రంగ బ్యాంకుల డివిడెండ్ల రూపంలో ఖజానాకు రూ.3.16 లక్షల కోట్లు సమకూరుతాయని బడ్జెట్‌లో ప్రభుత్వం అంచనా వేసింది.

నటుడు, మిమిక్రీ కళాకారుడు హరికిషన్

నేడు వంగిపురం హరికిషన్ వర్ధంతి

వంగిపురం హరికిషన్ (మే 30, 1963 – మే 23, 2020) ఆంధ్రప్రదేశ్ కు చెందిన మిమిక్రీ కళాకారుడు. ఒక గంటలో 100 మంది గొంతులను అనుకరించి 'శత కంఠ ధ్వన్యనుకరణ ధురీణ' బిరుదును పొందాడు. 1963, మే 30 తేదీన శ్రీమతి రంగమణి, వి.ఎల్.ఎన్. చార్యులు దంపతులకు ఏలూరులో జన్మించాడు. 8 సంవత్సరాల వయసులోనే తమ గురువుల కంఠాలను, బంధువుల కంఠాలను అనుకరించడం ప్రారం భించి క్రమంగా సమాజంలోని ప్రముఖుల, క్రికెట్ తదితర క్రీడాకా రుల, రాజకీయ నాయకుల, సినీ తారల, కవుల, గాయకుల గొంతును అనుకరించడం నేర్చు కున్నాడు. అంతేకాక పశుపక్ష్యా దుల శబ్దాలు, యంత్రాలు చేసే శబ్దాలు, సంగీత వాద్య పరికరాల శబ్దాలను పలికించడం నేర్చు కున్నాడు .ఆయనకు భాషపై పట్టు, వాక్పటిమ, సమయస్ఫూర్తి ఆయనను మిమిక్రి రంగంలో ఉన్నత శిఖరాలకు చేర్చింది.

తెలుగు చిత్ర సీమలో లో అలనాటి సీనియర్ నటులైన నందమూరి, అక్కినేని, ఎస్వీఆర్, గుమ్మడి, కృష్ణ, శోభన్ బాబు, చిరంజీవి ..ప్రస్తుత యూత్ హీరోలైన జూనియర్ ఎన్టీఆర్, మహేష్ బాబు, ప్రభాస్ వరకు అందరినీ అలవోకకా అనుకరించ గల మిమిక్రీ కళాకారుడు హరి కిషన్. కేవలం తెలుగు సినిమా పరిశ్రమలోని ఆర్టిస్టులనే కాకుండా హాలీవుడ్, బాలీవుడ్ సినిమా నటులను అద్భుతంగా అనుకరించేవాడు. సినీ హీరోలు, నటులే కాక, ప్రధానులు, రాష్ట్రాల్లో మాజీ, ప్రస్తుత ముఖ్య మంత్రులు.. ఎన్టీఆర్, వైయస్ఆర్, చంద్రబాబు, రోశయ్య, కేసిఆర్ ఇలా ఎందరి గొంతులనో అనుకరించే వాడు. డైలాగ్‌లు అనుకరించడమే కాదు, కొన్ని చిన్న స్కిట్‌లను వారు చేస్తే ఎలా ఉంటుందో చేసి చూపించే వాడు, తద్వారా ప్రేక్షకులని కడుపుబ్బా నవ్వించే వాడు. ఒకేసారి రెండు వాయిస్‌లను అనుకరించడం, దూరం నుంచి దగ్గరి నుంచి వచ్చే శబ్దాలు ఎలా ఉంటాయో ప్రదర్శించడం లాంటి ఎన్నో ప్రయోగాలు చేశాడు. హాలీవుడ్ చిత్రాలు 'జురాసిక్ పార్క్, అనకొండ, ఈవీల్‌డెడ్, మెకన్నాస్ గోల్డ్, మమ్మీ, మమ్మీ రిటర్న్స్ ఇలా పలు చిత్రాలను ఆయన తన గొంతుతో రీక్రియేట్ చేశాడు. పలు ఛానెల్స్‌లో షోలు నిర్వహిం చిన ఘనతను ఆయన సొంతం చేసుకొన్నాడు. బుల్లితెరపై ఆయన షోలకు విశేషంగా ఆదరణ ఉండేది. అంతేకాకుండా తెలుగు సినీ పరిశ్రమలో ఎలాంటి నటుడినైనా అనుకరించే టాలెంట్ ఉన్న కళాకారుడిగా హరికిషన్‌కు పేరుంది. పశు పక్ష్యాదుల శబ్దాలతో పాటు సంగీత వాద్య పరికరాలు, యంత్రాలు చేసే శబ్దాలు.. తన గొంతులో పలకించ డం హరి కిషన్ ప్రత్యేకత. మిమిక్రీతో వెండితెరకు పరిచయ మైన చాలామంది నటులు ఆయన శిష్యులే. తన మొట్ట మొదటి మిమిక్రీ ప్రదర్శన 1971 మే 12న విజయ వాడలో తాను చదువుతున్న పాఠశాలలోనే జరిగింది. దేశ విదేశాల్లో 10 వేలకు పైగా మిమిక్రీ ప్రదర్శనలు ఇచ్చాడు. టీవీ కార్యక్రమాల్లో , సీరియల్స్, సినిమాల్లో నటించాడు. హైదరాబాద్‌లోని ఆల్ సెయింట్ హైస్కూల్‌లో 12 ఏళ్ళపాటు గణిత , భౌతిక శాస్త్ర ఉపాధ్యాయు డిగా, తరువాత పొట్టి శ్రీరాములు తెలుగు విశ్వ విద్యాలయం లో మిమిక్రీ లెక్చరర్‌గా పనిచేశాడు. హైదరాబాద్‌లోని ఓ ప్రైవేట్ ఆస్పత్రిలో చికిత్స పొందుతూ 2020, మే 23న మరణించాడు.

రామ కిష్టయ్య సంగన భట్ల,
సీనియర్ ఇండిపెండెంట్ జర్నలిస్ట్, కాలమిస్ట్
9440595494

తక్కువ ప్రమాదకరమైన సరీసృపాలు తాబేళ్లు

నేడు ప్రపంచ తాబేలు దినోత్సవం

ప్రతి సంవత్సరం మే 23న ప్రపంచ వ్యాప్తంగా ప్రపంచ తాబేలు దినోత్సవం నిర్వహించ బడుతుంది. తాబేళ్ళ మనుగడపై మానవ దృష్టి సారించడానికి, వాటిని సంరక్షించేలా ప్రోత్సహించడానికి ఈ దినోత్సవం జరుపుకుంటారు. 1990 లో స్థాపించబడిన లాభాపేక్షలేని సంస్థ అయిన అమెరికన్ తాబేలు రెస్క్యూ (ూూ=) ప్రపంచ తాబేలు దినోత్సవ వేడుకలకు స్పాన్సర్ చేస్తుంది. "తాబేళ్లను కాపాడుదాం...ప్రపంచ తాబేలు దినోత్సవ అవగాహనను ప్రపంచమంతా పంచుకుందాం" నినాదంతో కార్యక్రమాలను చేపడుతుంది. ప్రపంచంలోని పురాతన జీవుల పట్ల జ్ఞానాన్ని పెంచడానికి, ఉన్న జాతులను. కాపాడడానికి ప్రపంచ తాబేలు దినోత్సవం ప్రారంభించ బడింది. తాబేళ్లు పెంపుడు జంతువులుగా కాకుండా వన్యప్రాణులు అనే భావనను వ్యాప్తి చేస్తూ, ప్రపంచ వ్యాప్తంగా తాబేళ్ల పట్ల కారుణ్యం, తాబేళ్ళలో అక్రమ వ్యాపారాన్ని నిలువరించడం...అంతిమ లక్ష్యంగా తాబేలు దినోత్సవం ప్రపంచ వ్యాప్తంగా నిర్వహిస్తారు. మొట్టమొదటి తాబేళ్లు 300 మిలియన్ సంవత్సరాల క్రితం బల్లులు, పాముల కన్నా మొసళ్ళు, పక్షులకు దగ్గరి సంబంధం ఉన్న సరీసృపాల సమూహం నుండి విడిపోయి పరిణామం చెందినట్లు చెపుతారు. అప్పటి నుండి అనేక తాబేలు జాతులు మనుగడ సాగించాయి. అయితే ఆహార పరిశ్రమ, నివాస విధ్వంసం, గ్లోబల్ వార్మింగ్ మరియు క్రూరమైన పెంపుడు జంతువుల వ్యాపారం ఫలితంగా వేగంగా కనుమరుగు అవుతున్నాయి.

తాబేలు లేదా కూర్మము మహా విష్ణువు యొక్క అవతారంగా పురాణాలు పేర్కొన్నాయి. ఇవి దృఢమైన పైకప్పుగల ప్రాచీన సరీసృపాలు. ఇవి ట్రయాసిక్ యుగం నుంచి ఎలాంటి మార్పులు లేకుండా జీవించి ఉన్న జీవులు. వీటిని అతి ఎక్కువ జీవిత కాలాన్ని కలిగియున్న జీవులుగా భావిస్తారు. తాబేలు గుడ్లలో విటమిన్లు, ఖనిజాలు, పచ్చసొనలో చర్మం అందానికి కారణమైన విటమిన్ ఇ మరియు దృష్టికి అవసరమైన విటమిన్ ఎ ఉన్నాయి. ఈ ఆహారంలో విటమిన్ డి పెద్దలలో బోలు

ఎముకల వ్యాధి ప్రమాదాన్ని తగ్గిస్తుంది. గుడ్లలో బి విటమిన్లు ఉన్నాయి, ఇవి మొత్తం శరీర కార్యకలాపాలపై, ప్రధానంగా నాడీ వ్యవస్థపై సానుకూల ప్రభావాన్ని చూపుతాయి. ఈ ఉత్పత్తి హృదయనాళ వ్యవస్థ కార్యకలాపాలను సాధారణీకరించే, జుట్టు, గోర్లు, దంతాలను మెరుగు పరిచే ఇతర ప్రయోజన కరమైన పదార్థాలను కలిగి ఉంటుంది. ఖనిజాల విషయాని కొస్తే, తాబేలు గుడ్లలో ఇనుము ఉంటుంది, ఇది రక్తం ఏర్పడటాన్ని ప్రోత్సహిస్తుంది. రక్తం గడ్డకట్టే ప్రమాదాన్ని తగ్గిస్తుంది. ఈ ఆహారంలో మెగ్నీషియం కూడా ఉంది, ఇది గుండె కండరాల చర్యను మెరుగు పరుస్తుంది. కాల్షియం ఉండటం వల్ల ఎముక కణజాలం బలపడుతుంది. సాధారణ వాడకంతో, జీవక్రియ ప్రక్రియలు, జ్ఞాపకశక్తి, పనితీరు, మొత్తం జీవి యొక్క స్వరం మెరుగు పడతాయి. తాబేళ్ల గుడ్లలో లభించే ప్రోటీన్, కణాల పునరుద్ధరణను మెరుగు పరుస్తుంది. రోగనిరోధక శక్తిని బలపరుస్తుంది. రేడియేషన్ థెరపీ తర్వాత లేదా పెద్ద మొత్తంలో రేడియేషన్ తీసుకున్నపుడు తాబేలు ఆహారం అవసరమని చెపుతారు. రక్త ప్రసరణ, అలసట, మానసిక రుగ్మతల సమస్యల విషయంలో ఇవి వాడటం మంచిదంటారు. న్యూక్లియర్ పవర్ ప్లాంట్లలో ప్రమాదాల లిక్విడేషన్ ఫలితంగా, లేదా క్రమం తప్పకుండా సంబంధం ఉన్న రేడియేషన్ మోతాదును స్వీకరించే ఫలితంగా, రేడియేషన్ ఎక్స్‌పోజర్ పొందిన వ్యక్తులలో...రేడియేషన్ అనారోగ్యం పరిణామాలతో పోరాడటానికి గుడ్ల యొక్క నిర్దిష్ట కూర్పు సహాయ పడుతుంది. గుడ్డు పదార్థాల ప్రధాన చర్య రోగనిరోధక శక్తిని పెంచడం, ఎముక మజ్జ యొక్క పనిని ఉత్తేజ పరచడం, ఇది ఎర్ర రక్త కణాల ఏర్పాటుకు కారణ మవుతుంది. పక్షి గుడ్ల కన్నా తాబేళ్ల గుడ్లలో పచ్చసొన ఎక్కువగా ఉంటుంది. ఒక తాబేలు గుడ్లలో 10 గ్రా ప్రోటీన్, 12 గ్రా కొవ్వు, 0.8 గ్రా కార్బోహైడ్రేట్లు, 70 గ్రా నీరు, 1.5 గ్రా బూడిద ఉంటుంది. పచ్చసొనలో విటమిన్లు ఇ, గ్రూపులు బి, ఎ, డి ఉంటాయి.

మలేషియా వంటకాల్లో, తాబేలు గుడ్లు సాంప్రదాయ జాతీయ వంటకం. అట్లాంటిక్ మహా సముద్రం ద్వీపాలలో, స్థానికులు వెదురు ఆకులతో చుట్టబడిన గుడ్లను తిని మంటల మీద కాల్చుకు తింటారు. కొన్ని తీరప్రాంత తెగలు తాబేలు గుడ్డు నూనెను కరిగించి, ఆ తరువాత, ఆహారం కోసం ఉపయోగిస్తాయి. క్యూబా, శ్రీలంక, మలేషియాలో తాబేలు గుడ్డు వంటకాలు జాతీయంగా ఉన్నాయి. నిప్పు మీద వెదురులో కాల్చిన గుడ్లు, ఆమ్లెట్‌లు, సూప్‌లు కాల్చిన వస్తువులను తయారు చేయడంలో తాబేళ్లను విరివిగా వాడతారు. ఆహారం లేకుండా మాత్రమే కాకుండా, తాబేళ్లు నీరు లేకుండా కూడా చాలా కాలం జీవించ గలవు. వివిధ జాతుల తాబేళ్ల ఆయుర్దాయం ఒకదాని కొకటి భిన్నంగా ఉ ంటుంది. మారియన్ అనే తాబేలు 152 సంవత్సరాల వయస్సు వరకు, కొన్ని జాతులు అనుకూలమైన పరిస్థితులలో, 200 మరియు 300 సంవత్సరాల వరకు జీవించ గలుగుతాయి. నేడు ప్రపంచ వ్యాప్తంగా 300 జాతుల తాబేళ్లు ఉన్నట్లు రికార్డులు చెపుతున్నాయి. తాబేళ్లు మానవులకు అతి తక్కువ ప్రమాదకరమైన సరీసృపాలు. వీటిలో కొన్నింటిని ఇళ్లల్లో పెంచు కోవచ్చు. ఎంచుకున్న రకానికి సంరక్షణ, ఎలాంటి ఆహారం అవసరమో తెలుసుకొని, పోషించు కోవచ్చు.

రామ కిష్టయ్య సంగన భట్ల,
సీనియర్ ఇండిపెండెంట్ జర్నలిస్ట్, కాలమిస్ట్
9440595494

విలక్షణ సినీ నటుడు చంద్ర మోహన్

నేడు చంద్రమోహన్ జయంతి

చంద్రమోహన్ తన సహజమైన నటనతో, హాస్యంతో, హృద్యమైన పాత్రలతో అశేష ప్రేక్షక లోకాన్ని అలరించిన తెలుగు సినిమా నట దిగ్గజం. మల్లంపల్లి చంద్రశేఖర రావు అనే అసలు పేరుతో 1942 మే 23న కృష్ణా జిల్లా పమిడిముక్కల గ్రామంలో జన్మించిన ఆయన, తెలుగు సినిమా రంగంలో సుదీర్ఘమైన పయనాన్ని కొనసాగించారు. విద్యాభ్యాసం బాపట్ల వ్యవసాయ కళాశాలలో పూర్తి చేసిన అనంతరం ఏలూరులో కొంతకాలం పనిచేసిన ఆయన, చిన్ననాటి నుంచే నాటక ప్రియుడిగా, నటుడిగా తన ప్రతిభను మెరుగు పరచు కున్నారు. సినీ రంగంలో తనకంటూ స్థానం సంపాదించు కోవాలనే తపనతో మద్రాసు (ఇప్పటి చెన్నై) చేరి సినీ అవకాశాల కోసం ప్రయత్నాలు ప్రారంభించారు. 1966లో విడుదలైన "రంగుల రాట్నం" చిత్రం ద్వారా హీరోగా వెండితెరపై అడుగు పెట్టిన చంద్రమోహన్, తొలి ప్రయత్నం లోనే తనలోని అభినయ నైపుణ్యాన్ని చాటారు. ఆ చిత్రం అనంతరం కథా నాయకుడిగా 175కి పైగా చిత్రాల్లో, మొత్తం 932 సినిమాల్లో నటించి తెలుగు చలనచిత్ర

చరిత్రలో తనకంటూ ప్రత్యేక గుర్తింపును పొందారు. చంద్రమోహన్ నటనకు ప్రధాన బలం... ఆయన హావభావాలు, స్వచ్ఛమైన తెలుగు పలుకుబడి, హాస్య నైపుణ్యం. 1978లో విడుదలైన "పదహారేళ్ళ వయసు" చిత్రం ద్వారా ఆయనకు ఫిల్మ్‌ఫేర్ ఉత్తమ నటుడి పురస్కారం లభించింది. ఆ సినిమాలో ఆయన హాస్యానికి యువత ప్రేమకథకు అర్థవంతమైన శ్రావ్యతను అందించిన తీరు చిరస్మరణీయమైంది. అలాగే "సిరిసిరిమువ్వ", "సీతామాలక్ష్మి", "శంకరాభరణం" వంటి చిత్రాలలో ఆయన నటన ప్రేక్షకుల హృదయాలను హత్తుకునేలా చేసింది. కొత్త కథానాయికలకు 'లక్కీ హీరో'గా పేరు తెచ్చుకున్న ఆయనతో కలిసి జయప్రద, శ్రీదేవిలు తమ కెరీర్ ప్రారంభించి అగ్ర తారలుగా ఎదిగారు. విభిన్న పాత్రల్లో మెరిసిన ఆయన హాస్య నటుడిగానే కాకుండా, విలక్షణ సహాయ పాత్రల్లోనూ తనదైన ముద్ర వేశారు. "అతడు" చిత్రంలో క్యారెక్టర్ ఆర్టిస్టుగా చేసిన పాత్రకు గాను 2005లో నంది అవార్డు లభించింది. అంతకుముందు 1987లో "చందమామ రావే" చిత్రం ద్వారా కూడా ఆయన నంది పురస్కారాన్ని అందుకున్నారు. వ్యక్తిగతంగా చంద్రమోహన్ జీవితం ఆత్మ విశ్వాసంతో కూడినది. జీవితంలో ఎదురైన ఎన్నో ఒడిదొడుకులను ధైర్యంగా ఎదుర్కొన్న ఆయన, సినీ రంగం లోని అనుభవాల ద్వారా ఆర్థికంగా, మానసికంగా చక్కగా నిలదొక్కు కున్నారు. భార్య జలంధర ప్రముఖ రచయిత్రిగా తెలుగు సాహిత్యంలో స్థానం ఏర్పరచుకున్నారు. ఆయన కుమార్తెలు మధుర మీనాక్షి, మాధవి తమ తమ రంగాల్లో ప్రావీణ్యం సాధించారు. చివరి రోజుల్లో చంద్రమోహన్ కొంతకాలంగా అనారోగ్యంతో బాధపడుతూ 2023 నవంబర్ 11న గుండెపోటుతో హైదరాబాదులో కన్నుమూశారు. ఆయన చివరి సినిమా 2017లో విడుదలైన "ఆక్సిజన్". తెలుగు సినిమా రంగానికి ఆయన చేసిన సేవలు మాటల్లో చెప్పలేనివి. ప్రేక్షకులను నవ్వించే ప్రతి సన్నివేశంలో, కన్నీటి ముడి పెట్టే ప్రతి పాత్రలో చంద్రమోహన్ ఉ న్నారు. ఆయన నటనలోని గంభీరత, హాస్యం, మనసును హత్తుకునే భావప్రకటన ఎన్నో తరాలకు ఆదర్శంగా నిలుస్తాయి. తెలుగు సినీ పరిశ్రమకు ఇది తీరని లోటు. కానీ ఆయన కల్పించిన కళామయ ప్రపంచం చిరకాలం వెలుగులారా మెరవనుంది.

ఎవరెస్ట్ ప్రథమ వనిత బచేంద్రి పాల్

నేడు బచేంద్రి పాల్ ఎవరెస్ట్ అధిరోహణ దినోత్సవం

ముప్పైవ పుట్టినరోజు ముందురోజే అరుదైన ఘనత..

బచేంద్రి పాల్ అనే సాధారణ హిమాలయ గ్రామ యువతి, అసాధారణమైన లక్ష్యాన్ని గమ్యంగా చేసుకొని, దేశానికి గర్వకారణంగా నిలిచింది. మౌంట్ ఎవరెస్ట్‌ను అధిరోహించిన తొలి భారతీయ మహిళగా ఆమె చరిత్రలో నిలిచారు. ఆమె పర్వతారోహణ కేవలం ఒక భౌతిక ప్రయాణం కాదు, అది ఆమె సంకల్పానికి, ధైర్యానికి, ఆత్మవిశ్వాసానికి ప్రతీకగా నిలిచిన ఘనకథ. ఆమె జీవితం అనేకమంది యువతకు, ముఖ్యంగా యువతులకి, అసాధ్యమని కనిపించే కలలకూ రూపమివ్వాలనే సందేశాన్ని ఇస్తుంది.

1954 మే 24న ఉత్తరా ఖండ్ రాష్ట్రంలోని ఉత్తర కాశి జిల్లా నకురి అనే గ్రామంలో బచేంద్రి పాల్ జన్మించారు. ఆమె తండ్రి కిషన్ సింగ్ పాల్ ఒక చిన్న వ్యాపారి. తల్లి హన్స దేవి. ఐదుగురు పిల్లలలో బచేంద్రి మూడవది. బాల్యంలోనే ఆమెకు పర్వతాల పట్ల ప్రత్యేకమైన ఆకర్షణ ఉండేది. కొండల మీదకి ఎక్కడం, ప్రకృతిని అన్వేషించడం ఆమెకు చురుకైన అలవాటుగా మారి పోయింది. ఈ సాహస గుణమే ఆమెను ముందుకు నడిపించింది. పాఠశాల విద్య పూర్తి చేసిన తర్వాత డెహ్రాడూన్‌లోని డిఎవి కాలేజీలో ఎం.ఎ. పూర్తిచేశారు. ఆమెకు కేవలం చదువులో మాత్రమే కాదు, కరాటే, షూటింగ్ వంటి క్రీడల్లోనూ ప్రతిభ ఉంది.

పర్వతారోహణలో ఆమెను అత్యుత్తమ శిక్షణ పొందేందుకు నెహ్రూ ఇన్‌స్టిట్యూట్ ఆఫ్ మౌంటెనీరింగ్ (చీ×వీ), ఉత్తర కాశికి వెళ్లారు. అక్కడ ఆమెను అద్భుతమైన విద్యార్థిగా గుర్తించి పురస్కారాలు అందించారు. 1982లో గంగోత్రి × (21,900 అడుగులు) మరియు రుద్రగైరా (19,091 అడుగులు) శిఖరాలను అధిరోహించడం ద్వారా ఆమె తన సాహసాలకు నిజమైన ప్రారంభం ఇచ్చారు. ఈ విజయాలు ఆమెలో మరింత నమ్మకాన్ని పెంచాయి.

1984లో భారత ప్రభుత్వం "ఎవరెస్ట్ '84" అనే ప్రత్యేక పర్వతారోహణ దళాన్ని ఏర్పరచింది. మహిళలతో కూడిన ఈ బృందంలో బచేంద్రి పాల్ ఎంపికయ్యారు. అనేక వారాల పాటు జరిగిన శారీరక శిక్షణ, పరీక్షలు ఆమెకు సవాళ్లే అయినా, ఆమె సంకల్పాన్ని దిగమింగ లేక పోయాయి. చివరకు 1984 మే 23న -- తన 30వ పుట్టినరోజు ముందు రోజు -- బచేంద్రి పాల్ 29,032 అడుగుల ఎవరెస్ట్ శిఖరాన్ని విజయవంతంగా అధిరోహించి దేశానికి ఒక గర్వకారణమైన ఘనతను అందించారు. ఆమె ఈ ఘనత సాధించిన తొలి భారతీయ మహిళ మాత్రమే కాక, ప్రపంచంలో మౌంట్ ఎవరెస్ట్‌ను అధిరోహించిన ఐదవ మహిళగా కూడా గుర్తింపు పొందారు.

ఈ యాత్ర అంత తేలికగా జరగలేదు. మంచు తుఫానులు, ఆకస్మిక వాతావరణ మార్పులు, కఠినమైన గాలులు ఆమెను పలుమార్లు వెనక్కి లాగినా, ఆమె లోపలి ధైర్యం, సంకల్పం ముందుకు నడిపించాయి. ఒకసారి శిఖరాన్ని చేరుకున్న తర్వాత, ఆమె కన్నీరు కార్చారు. అది గర్వ భరితమైన ఆనందానికి, దేశం కోసం చేసిన త్యాగానికి గుర్తుగా వెలిసిన కన్నీళ్లు.

ఎవరెస్ట్ విజయంతో ఆమె జీవిత మార్గం పూర్తిగా మారింది. పర్వతారోహణ కేవలం ఆమె వ్యక్తిగత ప్రయాణంగా కాక, యువతకు స్ఫూర్తిగా మారే సాధనగా మారింది. టాటా స్టీల్ అడ్వెంచర్ ఫౌండేషన్ (ూూఖీ) సంస్థకు ఆమె డైరెక్టర్‌గా బాధ్యతలు స్వీకరించి, వేలాది మందికి శిక్షణ ఇచ్చారు. ఆమె ఆధ్వర్యంలో మహిళల ప్రత్యేక ట్రెక్కింగ్ కార్యక్రమాలు, పర్వతారోహణ శిబిరాలు నిర్వహించ బడ్డాయి. 2008లో "మిషన్ గంగోత్రి" అనే ప్రచారం ద్వారా గంగోత్రి గ్లేసియర్ ప్రాంతంలో మహిళా సాధికారతపై అవగాహన కలిగించే కార్యక్రమంలో పాల్గొన్నారు.

ఆమె చేసిన సేవలకు గుర్తింపుగా భారత ప్రభుత్వం ఆమెకు అనేక గౌరవాలు, పురస్కారాలు అందించింది. 1984లో పద్మశ్రీ, 1986లో అర్జున అవార్డు, 1994లో నేషనల్ అడ్వెంచర్ అవార్డు, 2019లో పద్మ భూషణ్ వంటి ప్రతిష్ఠాత్మక బహుమతులు ఆమె ఘనతను చాటిచెప్పాయి. అంతేకాదు, మధ్యప్రదేశ్, ఉత్తరాఖండ్ రాష్ట్ర ప్రభుత్వాల నుండి ఆమెకు "వీరతా పురస్కార్", "సాహస రత్న అవార్డు" లభించాయి. ఆమె జీవితానుభవాలను "ఎవరెస్ట్ -- మై జర్నీ టు ది టాప్" అనే పుస్తకంగా కూడా రచించారు. ప్రస్తుతం ఆమె ప్రారంభించిన "బచేంద్రి పాల్ మౌంటెనీరింగ్ అండ్ అడ్వెంచర్ అకాడమీ" ద్వారా యువతకు శిక్షణనిచ్చేందుకు కృషి చేస్తున్నారు.

బచేంద్రి పాల్ జీవితం ప్రతి ఒక్కరికీ, ముఖ్యంగా భారతీయ మహిళలకు ఒక మార్గదర్శకంగా నిలుస్తుంది. ఆమె చూపించిన దారిలో నడవాలనే తపన అనేక మందిలో రగిలిపోతుంది. ఆమె చూపించిన అసాధారణ ధైర్యం, ఆత్మవిశ్వాసం, జాతిని గర్వపడేలా చేసిన సేవలు -- ఇవన్నీ కలిపి ఆమెను భారతదేశ చరిత్రలో చిరస్థాయిగా నిలిపాయి. ఆమె నామం, ఆమె సాధన, ఆమె విజయగాథ -- ఇవన్నీ భవిష్యత్తు తరాలకు స్ఫూర్తిగా నిలుస్తాయి.

రామ కిష్టయ్య సంగన భట్ల,
సీనియర్ ఇండిపెండెంట్ జర్నలిస్ట్, కాలమిస్ట్
9440595494

మోదీ గిఫ్ట్‌తో 'మెలోడీ'కి భారీ క్రేజ్

న్యూఢిల్లీ, మే 22 : ప్రముఖ బిస్కెట్, కన్ఫెక్షనరీ తయారీ సంస్థ పార్లే ప్రొడక్ట్స్ తయారు చేస్తున్న 'మెలోడీ' టోఫీ చాక్లెట్లకు ఇప్పుడు దేశవ్యాప్తంగా విపరీతమైన డిమాండ్ ఏర్పడింది. ఇటీవల విదేశీ పర్యటనలో భాగంగా ప్రధాని నరేంద్ర మోదీ ఇటలీ ప్రధాని జార్జియా మెలోనీకి 'మెలోడీ' చాక్లెట్ల ప్యాకెట్‌ను బహుమతిగా అందజేయడం సోషల్ మీడియాలో వైరల్‌గా మారింది. ఈ వీడియో పెద్ద ఎత్తున చర్చనీయాంశం కావడంతో మార్కెట్‌లో మెలోడీ చాక్లెట్ల అమ్మకాలు ఒక్కసారిగా పెరిగిపోయాయి. ఈ అనూహ్య స్పందనతో పార్లే ప్రొడక్ట్స్ సంస్థ మెలోడీ చాక్లెట్ల ఉత్పత్తిని పెంచినట్లు సమాచారం. ఇప్పటికే పలు ప్రాంతాల్లో రిటైల్ దుకాణాల్లో మెలోడీ స్టాక్ వేగంగా అమ్ముడవుతుండటంతో కంపెనీ అదనపు సరఫరాపై దృష్టి పెట్టింది. ఇక ఈ చాక్లెట్

పేరు వెనుక ఉన్న ఆసక్తికర అంశం కూడా ఇప్పుడు వైరల్ అవుతోంది. ఇటలీ ప్రధాని మెలోనీ, ప్రధాని మోదీ పేర్లను కలిపితే 'మెలోడీ' అనే పదం రావడంతోనే ప్రధాని మోదీ సరదాగా ఈ గిఫ్ట్ ఇచ్చారని సోషల్ మీడియాలో పెద్ద ఎత్తున ప్రచారం జరుగుతోంది. దీంతో 'మెలోడీ' పేరు మరోసారి దేశవ్యాప్తంగా ట్రెండింగ్‌గా మారింది. ఈ వ్యవహారం స్టాక్ మార్కెట్‌లో కూడా ఆసక్తికర పరిణామాలకు దారితీసింది. 'మెలోడీ' చాక్లెట్లను తయారు చేస్తున్నది పార్లే ప్రొడక్ట్స్ అనే విషయం తెలియక, కొంతమంది మదుపర్లు పొరపాటున 'పార్లే ఇండస్ట్రీస్ లిమిటెడ్' షేర్లను భారీగా కొనుగోలు చేశారు. దీంతో బుధవారం ఆ కంపెనీ షేర్లలో అనూహ్యమైన కదలికలు కనిపించాయి. సోషల్ మీడియా ప్రభావం మార్కెట్‌పై ఎంత వేగంగా పడుతుందో ఈ ఘటన మరోసారి చూపించింది.

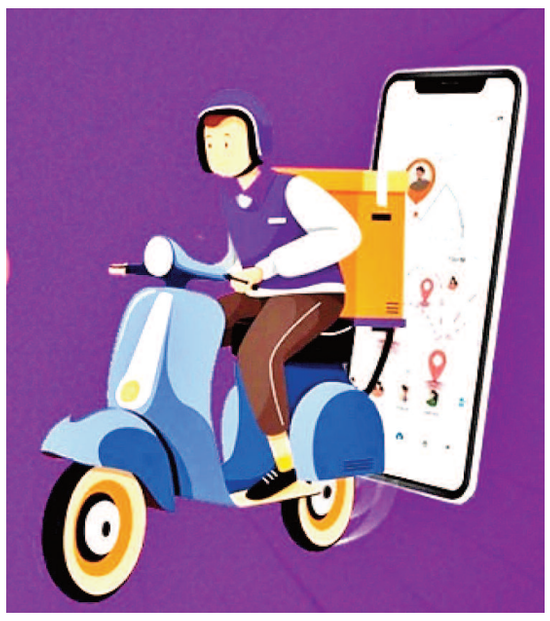

ఐపీఓకు జెప్టో సిద్ధం

బెంగళూరు, మే 22 : దేశంలో వేగంగా ఎదుగుతున్న క్విక్ కామర్స్ రంగానికి చెందిన ప్రముఖ స్టార్టప్ జెప్టో త్వరలో భారతీయ స్టాక్ మార్కెట్లో అడుగుపెట్టేందుకు సిద్ధమవుతోంది. ప్రారంభ పబ్లిక్ ఆఫర్ ద్వారా సుమారు రూ.11 వేల కోట్ల నిధులను సమీకరించాలని కంపెనీ లక్ష్యంగా పెట్టుకున్నట్లు సమాచారం. ఈ ఐపీఓ విజయవంతమైతే ఇప్పటికే మార్కెట్లో నమోదైన జొమాటో, స్విగ్గీ సరసన జెప్టో కూడా చేరనుంది. సమాచారం ప్రకారం పబ్లిక్ ఆఫర్‌కు అవసరమైన అనుమతులను కంపెనీ ఇప్పటికే భారతీయ మార్కెట్ నియంత్రణ సంస్థ సెబీ నుంచి పొందినట్లు తెలుస్తోంది. అలాగే అప్‌డేటెడ్ డ్రాఫ్ట్ రెడ్ హెర్రింగ్ ప్రాస్పెక్టస్‌ను కూడా దాఖలు చేసినట్లు సమాచారం. జూలై 31లోపు స్టాక్ మార్కెట్లో లిస్టింగ్ ప్రక్రియను పూర్తి చేయాలని కంపెనీ యాజమాన్యం భావిస్తున్నట్లు మార్కెట్ వర్గాలు చెబుతున్నాయి. క్విక్ కామర్స్ రంగంలో జెప్టో వ్యూహం ఇతర కంపెనీలతో పోలిస్తే భిన్నంగా ఉందని ప్రముఖ బ్రోకరేజ్ సంస్థ బెర్న్‌స్టీన్ విశ్లేషించింది. ప్రస్తుతం జెప్టో దేశవ్యాప్తంగా 61 నగరాల్లో 1,255 డార్క్ స్టోర్లను నిర్వహిస్తోంది. ఒక్కో నగరంలో సగటున 21 స్టోర్ల సాంద్రత కలిగి ఉండటం సంస్థ ప్రత్యేకతగా మారింది. పోటీ సంస్థలు సగటున తొమ్మిది స్టోర్ల వరకే పరిమితమవుతున్నాయని విశ్లేషకులు పేర్కొంటున్నారు. యువ పారిశ్రామికవేత్తలు ఆదిత్ పలిచా, కైవల్య వోహ్రా స్థాపించిన ఈ సంస్థ మొదట 'కిరాణాకార్ట్' పేరుతో కార్యకలాపాలు ప్రారంభించింది. ప్రారంభ దశలో 45 నిమిషాల్లో సరుకుల డెలివరీ లక్ష్యంగా పనిచేసిన సంస్థ, తర్వాత సొంత డార్క్ స్టోర్ల మోడల్‌ను అభివృద్ధి చేసి కేవలం 10 నిమిషాల్లోనే సరుకుల డెలివరీ చేసే సేవలను ప్రారంభించింది. వేగవంతమైన సేవలను ప్రధాన బలంగా మార్చుకుని సంస్థ 'జెప్టో'గా పేరు మార్చుకుంది. భారతదేశంలో ఆన్‌లైన్ గ్రోసరీ, తక్షణ డెలివరీ సేవల వినియోగం వేగంగా పెరుగుతున్న నేపథ్యంలో జెప్టో ఐపీఓ మార్కెట్లో మంచి ఆసక్తిని రేకెత్తించే అవకాశాలు కనిపిస్తున్నాయని మార్కెట్ నిపుణులు అభిప్రాయపడుతున్నారు.

పీఎఫ్ ఖాతాల విలీనం తప్పనిసరి

న్యూఢిల్లీ, మే 22 : ఉద్యోగాలు మారే సమయంలో చాలామంది ఉద్యోగులు కొత్త కంపెనీలో చేరిన తర్వాత పాత భవిష్యనిధి ఖాతాలను కొత్త ఖాతాలో విలీనం చేయకుండా వదిలేస్తుంటారు. దీంతో ఒకే యూఏఎన్ నంబర్‌కు అనేక పీఎఫ్ ఖాతాలు నమోదై ఉండే పరిస్థితి ఏర్పడుతుంది. నిపుణుల అభిప్రాయం ప్రకారం ఇలా పాత ఖాతాలను విలీనం చేయకుండా ఉంచితే భవిష్యత్తులో పీఎఫ్ క్లెయిమ్, డబ్బుల ఉపసంహరణ, పెన్షన్ సేవల విషయంలో ఇబ్బందులు ఎదురయ్యే అవకాశముంది. అందుకే ఉద్యోగం మారిన వెంటనే పాత పీఎఫ్ ఖాతాలను కొత్త ఖాతాలో విలీనం చేసుకోవడం అత్యవసరమని చెబుతున్నారు. కొత్త కంపెనీలో చేరిన తర్వాత అదే యూఏఎన్ నంబర్‌తో మరో కొత్త మెంబర్ ఐడీ సృష్టించబడుతుంది. ఈ కొత్త ఐడీకి పాత పీఎఫ్ ఖాతాలను బదిలీ చేయడం వల్ల వడ్డీ నిరంతరంగా జమ అవుతూ ఉంటుంది. అలాగే ఉద్యోగ సేవల చరిత్ర కూడా ఒకే ఖాతాలో నమోదు కావడంతో భవిష్యత్తులో పెన్షన్ ప్రయోజనాలు పొందడంలో సౌలభ్యం కలుగుతుంది. ముఖ్యంగా పీఎఫ్ డబ్బులు ఉపసంహరించుకునే సమయంలో ఆలస్యం తగ్గుతుంది. పీఎఫ్ ఖాతాలను విలీనం చేసుకోవడానికి ఉద్యోగులు ముందుగా యూఏఎన్ పోర్టల్‌లోకి వెళ్లి తమ యూఏఎన్ నంబర్, పాస్‌వర్డ్‌తో లాగిన్ అవ్వాలి. అనంతరం ఆన్‌లైన్ సేవల విభాగంలోకి వెళ్లి "ఒక సభ్యుడు–ఒకే పీఎఫ్ ఖాతా" అనే ఎంపికను ఎంచుకోవాలి. అక్కడ వ్యక్తిగత వివరాలు, పాత పీఎఫ్ ఖాతాల వివరాలను ధృవీకరించాల్సి ఉంటుంది. పాత యాజమాని వివరాలను పొందడానికి 'గెట్ డీటైల్స్'పై క్లిక్ చేసి, ప్రస్తుత లేదా పాత యాజమానిని ధృవీకరణ కోసం ఎంచుకోవాలి. తర్వాత సభ్యుని ఐడీ లేదా యూఏఎన్ నంబర్ నమోదు చేసి, మొబైల్‌కు వచ్చే ఓటీపీని నమోదు చేస్తే విలీనం ప్రక్రియ పూర్తవుతుంది. ఇక ఈ

ప్రక్రియను ఈమెయిల్ ద్వారా కూడా చేయవచ్చు. ఇందుకోసం ఉద్యోగులు తమ వివరాలను యూఏఎన్‌కు సంబంధించిన అధికారిక ఈమెయిల్ చిరునామాకు పంపించి పాత యూఏఎన్ ఖాతాను మూసివేయాలని కోరవచ్చు. అనంతరం పీఎఫ్ సంస్థ పాత ఖాతాను నిలిపివేసి సమాచారం అందిస్తుంది. అలాగే పీఎఫ్ విలీనం అభ్యర్థన స్థితిని ఈపీఎఫ్‌వో పోర్టల్‌లో 'ట్రాక్ క్లెయిమ్ స్టేటస్' ద్వారా తెలుసుకోవచ్చు. అక్కడ పెండింగ్‌లో ఉన్నవి, ఆమోదించబడిన అభ్యర్థనల వివరాలు కనిపిస్తాయి. ఇదిలా ఉండగా భవిష్యత్తులో ఉద్యోగులు ప్రత్యేకంగా దరఖాస్తు చేయాల్సిన అవసరం లేకుండా పీఎఫ్ ఖాతాలు ఆటోమేటిక్‌గా బదిలీ అయ్యే విధంగా కొత్త వ్యవస్థను ఈపీఎఫ్‌వో రూపొందిస్తున్నట్లు సమాచారం. త్వరలోనే ఈ కొత్త విధానం అమల్లోకి వచ్చే అవకాశాలు ఉన్నాయని అధికారులు చెబుతున్నారు.

హోండా సిటీకి కొత్త హంగులు

న్యూఢిల్లీ, మే 22 : దేశీయ కార్ల మార్కెట్లో ప్రముఖ సంస్థ హోండా కార్స్ ఇండియా తన ప్రఖ్యాత సెడాన్ కారు హోండా సిటీకి సరికొత్త రూపు తీసుకొచ్చింది. 2026 మోడల్ ఫేస్‌లిఫ్ట్ వెర్షన్‌ను అధికారికంగా విడుదల చేస్తూ వినియోగదారులకు ఆధునిక సాంకేతికత, ఆకర్షణీయమైన డిజైన్, మెరుగైన భద్రతా ఫీచర్లతో కూడిన కొత్త అనుభూతిని అందించేందుకు సిద్ధమైంది. ఈ కొత్త మోడల్ ప్రారంభ ధరను రూ.11.99 లక్షలుగా నిర్ణయించారు. మధ్యతరహా సెడాన్ విభాగంలో ఇప్పటికే పోటీ తీవ్రంగా ఉండగా, హ్యుందాయ్ వెర్నా, స్కోడా స్లావియా, వోక్స్‌వాగన్ వర్చ్యూస్ వంటి కార్లకు గట్టి పోటీ ఇవ్వాలనే లక్ష్యంతో హోండా ఈ అప్‌డేట్‌ను తీసుకొచ్చింది. కొత్త హోండా సిటీ రూపుదిద్దుకున్న తీరు వినియోగదారులను ఆకట్టుకునేలా ఉంది. ముందు భాగంలో కొత్త డిజైన్ గ్రిల్, తేనెగూడు ఆకారపు అలంకరణ, ఒకదానికొకటి అనుసంధానమైన లైటింగ్ స్ట్రిప్‌తో కూడిన హెడ్‌ల్యాంప్స్ కారుకు మరింత ప్రీమియం లుక్‌ను తీసుకొచ్చాయి. బంపర్ రూపకల్పనలో కూడా మార్పులు చేశారు. వెనుక భాగంలో స్మోక్ ఫినిష్ టెయిల్ ల్యాంప్స్, స్పోర్టీ స్టైల్ స్పాయిలర్ కారును మరింత ఆకర్షణీయంగా నిలబెడుతున్నాయి.కారు లోపలి భాగంలో కూడా పలు ఆధునిక సదుపాయాలను జోడించారు. పెద్ద పరిమాణంలోని టచ్‌స్క్రీన్ సమాచార వినోద వ్యవస్థ, వైర్‌లెస్ మొబైల్ ఛార్జింగ్, చల్లదనాన్ని అందించే ముందు సీట్లు, సన్‌రూఫ్, చుట్టూ ఉన్న దృశ్యాన్ని చూపించే ప్రత్యేక కెమెరా వ్యవస్థ వంటి ఫీచర్లు వినియోగదారులకు మరింత సౌకర్యాన్ని అందించనున్నాయి. భద్రత విషయంలో కూడా హోండా రాజీ పడలేదు. ఆరు గాలిబ్యాగ్‌లు, వాహనం నియంత్రణ వ్యవస్థ, డ్రైవర్‌కు ముందస్తు హెచ్చరికలు అందించే ఆధునిక భద్రతా సాంకేతికతను ఇందులో అందించారు. ఇంజిన్ విభాగంలో మాత్రం ఇప్పటికే ఉన్న సాంకేతికతనే కొనసాగించారు. 1.5 లీటర్ పెట్రోల్ ఇంజిన్ గరిష్టంగా 121 హార్స్‌పవర్ శక్తిని ఉత్పత్తి చేస్తుంది. మాన్యువల్ మరియు ఆటోమేటిక్ గేర్ వ్యవస్థలలో ఈ కారు అందుబాటులో ఉంటుంది. అదనంగా హైబ్రిడ్ మోడల్‌ను కూడా కంపెనీ అందిస్తోంది. పెట్రోల్ ఇంజిన్‌తో పాటు విద్యుత్ మోటార్ కలిపి పనిచేసే ఈ హైబ్రిడ్ వేరియంట్ మెరుగైన ఇంధన సామర్థ్యాన్ని అందిస్తుందని సంస్థ తెలిపింది. లీటరు ఇంధనంతో 27 కిలోమీటర్లకు పైగా ప్రయాణించవచ్చని కంపెనీ పేర్కొంది. భారీ పోటీ నెలకొన్న సెడాన్ విభాగంలో హోండా సిటీకి ఇప్పటికే మంచి గుర్తింపు ఉంది. ఇప్పుడు తీసుకొచ్చిన ఈ కొత్త మోడల్‌తో మార్కెట్లో తన స్థానాన్ని మరింత బలపరచుకోవాలని హోండా భావిస్తోంది. ఆకర్షణీయమైన డిజైన్, సరికొత్త సాంకేతిక ఫీచర్లు, మెరుగైన భద్రత, అధిక మైలేజ్ వంటి అంశాలు వినియోగదారులను ఆకట్టుకునే అవకాశాలు ఎక్కువగా కనిపిస్తున్నాయి.

తగ్గిన బంగారం ధరలు..
మళ్లీ పెరిగిన వెండి

హైదరాబాద్, మే 22 : గత కొన్ని రోజులుగా వరుసగా పెరుగుతున్న బంగారం ధరలు నేడు కాస్త తగ్గుముఖం పట్టాయి. అయితే వెండి ధరలు మాత్రం మరోసారి భారీగా పెరిగాయి. దేశవ్యాప్తంగా ఆభరణాల కొనుగోలుదారులు, పెట్టుబడిదారులు మార్కెట్ ధరలపై ఆసక్తిగా గమనిస్తున్నారు. హైదరాబాద్‌లో నేడు ఉదయం 24 క్యారెట్ల 10 గ్రాముల బంగారం ధర రూ.440 తగ్గి రూ.1,59,490కు చేరుకుంది. అలాగే 22 క్యారెట్ల 10 గ్రాముల ఆభరణాల బంగారం ధర రూ.400 తగ్గి రూ.1,46,200 వద్ద కొనసాగుతోంది. మరోవైపు వెండి ధర మాత్రం భారీగా పెరిగింది. కిలో వెండి ధర ఒక్కరోజులోనే రూ.5 వేల మేర ఎగబాకి రూ.2.95 లక్షలకు చేరుకుంది. విజయవాడ మార్కెట్‌లో కూడా దాదాపు ఇదే స్థాయి ధరలు నమోదయ్యాయి. దేశంలోని ఇతర ప్రధాన నగరాల్లో కూడా బంగారం ధరల్లో స్వల్ప మార్పులు కనిపించాయి. చెన్నైలో 24 క్యారెట్ల 10 గ్రాముల బంగారం ధర రూ.1,61,240గా ఉండగా, 22 క్యారెట్ల బంగారం ధర రూ.1,47,800 వద్ద కొనసాగుతోంది. ముంబైలో 24 క్యారెట్ల పసిడి ధర రూ.1,59,490గా, 22 క్యారెట్ల బంగారం ధర రూ.1,46,200గా ఉంది. దేశ రాజధాని న్యూఢిల్లీలో 24 క్యారెట్ల బంగారం ధర రూ.1,59,640గా ఉండగా, 22 క్యారెట్ల ధర రూ.1,46,250 వద్ద కొనసాగుతోంది. వెండి ధరలు దేశవ్యాప్తంగా మరింత బలంగా కొనసాగుతున్నాయి. పలు నగరాల్లో కిలో వెండి ధర రూ.2.85 లక్షల నుంచి రూ.2.95 లక్షల మధ్య ట్రేడ్ అవుతోంది. అంతర్జాతీయ మార్కెట్ ప్రభావం, డిమాండ్ పెరగడం, డాలర్ మారకపు విలువల మార్పులు వంటి అంశాలు ధరలపై ప్రభావం చూపుతున్నాయని మార్కెట్ నిపుణులు చెబుతున్నారు.

లాభాల్లో ముగిసిన
స్టాక్ మార్కెట్లు

ముంబై, మే 22 : భారతీయ స్టాక్ మార్కెట్లు శుక్రవారం నాటి ట్రేడింగ్‌ను లాభాలతో ముగించాయి. అంతర్జాతీయ మార్కెట్ల నుంచి వచ్చిన సానుకూల సంకేతాలు, బ్యాంకింగ్ రంగ షేర్లలో కనిపించిన కొనుగోళ్ల మద్దతుతో మార్కెట్లు రోజంతా పాజిటివ్ ధోరణిలో కొనసాగాయి. నేటి ట్రేడింగ్ ముగిసే సమయానికి బీఎస్ఈ సెన్సెక్స్ 231.99 పాయింట్లు లాభపడి 75,415.35 వద్ద స్థిరపడింది. అలాగే ఎన్ఎస్ఈ నిఫ్టీ 50 సూచీ 64.60 పాయింట్లు పెరిగి 23,719.30 వద్ద ముగిసింది. ట్రేడింగ్ సమయంలో సెన్సెక్స్ 75,810.97 గరిష్ట స్థాయిని తాకగా, నిఫ్టీ 23,835.65 వరకు ఎగసింది. బ్యాంకింగ్ రంగ షేర్లు మార్కెట్‌కు ప్రధాన బలంగా నిలిచాయి. బ్యాంక్ నిఫ్టీ ఈ వారంలో 52,800 స్థాయిల వద్ద బలమైన మద్దతు పొందడంతో బ్యాంకింగ్ రంగంలో కరెక్షన్ దశ ముగిసినట్లు సంకేతాలు కనిపిస్తున్నాయని మార్కెట్ విశ్లేషకులు చెబుతున్నారు. విదేశీ సంస్థాగత పెట్టుబడిదారుల అమ్మకాలు కూడా మార్కెట్‌ను ప్రభావితం చేసే స్థాయిలో లేకపోవడం పెట్టుబడిదారుల్లో నమ్మకాన్ని పెంచింది. ఈరోజు ట్రేడింగ్‌లో బ్యాంకింగ్, ఆటోమొబైల్, బ్యాంకేతర ఆర్థిక సంస్థల రంగాలకు చెందిన షేర్లలో కొనుగోళ్లు బలంగా కనిపించాయి. మరోవైపు ఔషధ, ఆరోగ్య సంరక్షణ రంగాల్లో స్వల్ప లాభాల స్వీకరణ చోటుచేసుకుంది. సమాచార సాంకేతిక రంగ షేర్లలో వరుసగా మూడో రోజు కూడా లాభాల స్వీకరణ కొనసాగింది. పెద్ద కంపెనీల షేర్లతో పోలిస్తే మధ్య తరహా, చిన్న తరహా కంపెనీల సూచీలు మాత్రం కొంత వెనుకంజలో కనిపించాయి. మొత్తం మీద దేశీయ మార్కెట్లు స్థిరమైన కొనుగోళ్ల మద్దతుతో వారాంతాన్ని సానుకూలంగా ముగించాయని మార్కెట్ వర్గాలు అభిప్రాయపడుతున్నాయి.

అరబిందోకు లాభాల జోష్

న్యూఢిల్లీ, మే 22 : దేశీయ ప్రముఖ ఔషధ తయారీ సంస్థ అరబిందో ఫార్మా 2025–26 ఆర్థిక సంవత్సరానికి సంబంధించిన నాలుగో త్రైమాసిక ఫలితాల్లో ఆశాజనక ప్రదర్శన కనబరిచింది. మార్చితో ముగిసిన మూడు నెలల కాలానికి కంపెనీ కన్సాలిడేటెడ్ నికర లాభం రూ.920.84 కోట్లకు చేరుకుంది. గత ఏడాది ఇదే కాలంలో నమోదైన రూ.902.83 కోట్ల లాభంతో పోలిస్తే ఈసారి సుమారు రెండు శాతం వృద్ధి నమోదైంది. కంపెనీ తన ఆర్థిక ఫలితాలను బాంబే స్టాక్ ఎక్స్ఛేంజ్‌కు వెల్లడించింది. సమీక్షా కాలంలో కంపెనీ మొత్తం ఆదాయం రూ.8,853.34 కోట్లకు పెరిగినట్లు తెలిపింది. అంతర్జాతీయ మార్కెట్లలో ఔషధాల అమ్మకాలు పెరగడం, కీలక విభాగాల్లో స్థిరమైన డిమాండ్ కొనసాగడం కంపెనీ ఆదాయ వృద్ధికి దోహదపడినట్లు తెలుస్తోంది. అదే సమయంలో నిర్వహణ వ్యయాలు కూడా పెరిగాయి. సమీక్షా కాలంలో కంపెనీ మొత్తం ఖర్చులు రూ.7,677.34 కోట్లకు చేరుకున్నాయి. ముడి పదార్థాల ధరలు, తయారీ వ్యయాలు, సరఫరా సంబంధిత ఖర్చులు పెరగడం ఇందుకు ప్రధాన కారణాలుగా భావిస్తున్నారు. అయితే పెరిగిన ఖర్చుల మధ్య కూడా సంస్థ లాభదాయకతను కొనసాగించడం పెట్టుబడిదారుల్లో విశ్వాసాన్ని పెంచుతోంది. ఔషధ రంగంలో గ్లోబల్ మార్కెట్లపై మరింత దృష్టి సారిస్తూ అరబిందో ఫార్మా తన వ్యాపార విస్తరణను కొనసాగిస్తున్నట్లు పరిశ్రమ వర్గాలు పేర్కొంటున్నాయి.

గైక్వాడ్‌కు భారీ జరిమానా

చెన్నై ప్లేఆఫ్స్ ఆశలకు ముగింపు

అహ్మదాబాద్, మే 22 : చెన్నై సూపర్ కింగ్స్ కెప్టెన్ రుతురాజ్ గైక్వాడ్‌కు ఐపీఎల్ నిర్వాహకులు భారీ జరిమానా విధించారు. గుజరాత్ టైటాన్స్‌తో గురువారం జరిగిన మ్యాచ్‌లో చెన్నై జట్టు నిర్ణీత సమయంలో ఓవర్లు పూర్తి చేయకపోవడంతో స్లో ఓవర్ రేట్ నేరం కింద ఈ చర్యలు తీసుకున్నారు. ఐపీఎల్ ప్రవర్తనా నియమావళిలోని ఆర్టికల్ 2.22 ప్రకారం ఇది చెన్నై జట్టుకు రెండో తప్పిదంగా పరిగణించబడింది. దీంతో రుతురాజ్ గైక్వాడ్‌పై రూ.24 లక్షల జరిమానా విధించినట్లు ఐపీఎల్ అధికారిక ప్రకటనలో తెలిపింది. అలాగే జట్టులోని మిగతా ఆటగాళ్లు, ఇంపాక్ట్ ప్లేయర్‌పై కూడా రూ.6 లక్షలు లేదా మ్యాచ్ ఫీజులో 25 శాతం కోత విధించనున్నట్లు వెల్లడించింది. ఇక మ్యాచ్ విషయానికి వస్తే, ఐదుసార్లు ఛాంపియన్‌గా నిలిచిన చెన్నై సూపర్ కింగ్స్‌కు ఈ సీజన్ నిరాశాజనకంగా ముగిసింది. గుజరాత్ టైటాన్స్ చేతిలో 89 పరుగుల భారీ తేడాతో ఓటమిపాలైన చెన్నై ప్లేఆఫ్స్ ఆశలను పూర్తిగా కోల్పోయింది. లీగ్ దశలోనే టోర్నీ నుంచి నిష్క్రమించాల్సి వచ్చింది. ముందుగా బ్యాటింగ్ చేసిన గుజరాత్ టైటాన్స్ నిర్ణీత 20 ఓవర్లలో 4 వికెట్ల నష్టానికి 229 పరుగుల భారీ స్కోరు చేసింది. సాయి సుదర్శన్ 84 పరుగులతో అద్భుత ఇన్నింగ్స్ ఆడగా, కెప్టెన్ శుభ్‌మన్ గిల్ 64 పరుగులతో జట్టుకు బలమైన ఆరంభం అందించాడు. చివర్లో జోస్ బట్లర్ 57 పరుగులతో మెరిపించాడు. అనంతరం భారీ లక్ష్యంతో బరిలోకి దిగిన చెన్నై జట్టు గుజరాత్ బౌలర్ల ధాటికి కుప్పకూలింది. మహ్మద్ సిరాజ్, కగిసో రబాడ, రషీద్ ఖాన్ అద్భుత బౌలింగ్‌తో చెన్నై బ్యాటింగ్‌ను చీల్చిచెండాడారు. శివం దూబే 47 పరుగులతో కొంత పోరాడినప్పటికీ, మిగతా బ్యాటర్లు విఫలమయ్యారు. చెన్నై జట్టు కేవలం 13.4 ఓవర్లలోనే 140 పరుగులకు ఆలౌటైంది. ఈ విజయంతో గుజరాత్ టైటాన్స్ పాయింట్ల పట్టికలో రెండో స్థానాన్ని మరింత బలపరుచుకోగా, ప్లేఆఫ్స్‌కు ముందే తమ జోరును తిరిగి అందుకుంది. అద్భుత బౌలింగ్ ప్రదర్శన చేసిన మహ్మద్ సిరాజ్‌కు ప్లేయర్ ఆఫ్ ది మ్యాచ్ అవార్డు లభించింది.

కామెంటరీ బాక్స్‌లో స్వేచ్ఛ లేదన్న శివరామకృష్ణన్

చెన్నై, మే 22 : క్రికెట్ కామెంటరీ వెనుక ఉన్న కఠిన పరిస్థితులపై భారత మాజీ క్రికెటర్ లక్ష్మణ్ శివరామకృష్ణన్ సంచలన వ్యాఖ్యలు చేశారు. మ్యాచ్‌ల సమయంలో కామెంటరీ చెప్పేవారికి పూర్తి స్వేచ్ఛ ఉండదని, బయటకు కనిపించే పరిస్థితులకు భిన్నంగా కామెంటరీ బాక్స్‌లో తీవ్ర ఒత్తిడి ఉంటుందని ఆయన వెల్లడించారు. కామెంటరీ బాక్స్‌లో కూర్చొని స్వేచ్ఛగా మాట్లాడుతున్నారని చాలామంది అభిమానులు భావిస్తారని, కానీ వాస్తవానికి అక్కడ పరిస్థితి నరకంలా ఉంటుందని ఆయన వ్యాఖ్యానించారు. మైక్ ఆన్ చేసే ముందు నుంచే ప్రసార సంస్థల ప్రతినిధులు, క్రికెట్ బోర్డు అధికారులు కొన్ని స్పష్టమైన మార్గదర్శకాలు ఇస్తారని తెలిపారు. కొంతమంది ఆటగాళ్లను ఎక్కువగా విమర్శించకూడదని, వివాదాస్పద నిర్ణయాలు లేదా మైదాన పరిస్థితులపై ప్రతికూల వ్యాఖ్యలు చేయవద్దని ముందుగానే హెచ్చరిస్తారని చెప్పారు. తాము అనుకున్నది స్వేచ్ఛగా చెప్పే పరిస్థితి ఉండదని, ప్రసార సంస్థలు కోరుకున్న అభిప్రాయాలనే ఎక్కువగా చెప్పాల్సి వస్తుందని శివరామకృష్ణన్ ఆవేదన వ్యక్తం చేశారు. ముఖ్యంగా పెద్ద ఇరవై ఓవర్ల లీగ్‌లు, అంతర్జాతీయ ద్వైపాక్షిక సిరీస్‌ల సమయంలో ఈ నియంత్రణ మరింత ఎక్కువగా ఉంటోందని ఆరోపించారు. నిష్పక్షపాతంగా లోపాలను ఎత్తిచూపాలని ప్రయత్నిస్తే తదుపరి సిరీస్‌లలో అవకాశాలు తగ్గించేలా పరోక్ష హెచ్చరికలు వస్తాయని ఆయన పేర్కొన్నారు. కెరీర్, ఆర్థిక భద్రత కోసం చాలామంది కామెంటేటర్లు ప్రసార సంస్థలు చెప్పిన విధంగానే మాట్లాడాల్సి వస్తోందని విమర్శించారు.

గెలిచినా నిరాశే!

బెంగళూరు పై 55 పరుగుల తేడాతో హైదరాబాద్ ఘన విజయం

ఇషాన్ కిషన్, అభిషేక్ శర్మ, క్లాసెన్ విధ్వంసకర బ్యాటింగ్

రన్ రేట్ తో పాయింట్ల పట్టికలో మూడో స్థానానికే పరిమితం

ప్లే ఆఫ్స్ లో భాగంగా ముందుగా ఎలిమినేటర్ మ్యాచ్ ఆడనున్న సన్ రైజర్స్

సొంత గడ్డపై సన్‌రైజర్స్ హైదరాబాద్ సింహంలా గర్జించింది. రాజీవ్ గాంధీ ఇంటర్నేషనల్ స్టేడియం వేదికగా శుక్రవారం జరిగిన మ్యాచ్‌లో రాయల్ ఛాలెంజర్స్ బెంగళూరును చిత్తుగా ఓడించింది. బ్యాటింగ్, బౌలింగ్ లో సత్తా చాటిన హైదరాబాద్ 55 పరుగుల భారీ తేడాతో అద్భుత విజయాన్ని నమోదు చేసింది. అయితే ఇంత భారీ విజయం సాధించినా నెట్ రన్ రేట్ లెక్కల్లో వెనుకబడటంతో పాయింట్ల పట్టికలో టాప్ 2 స్థానాల్లో నిలవలేకపోయింది. దీంతో ప్లే ఆఫ్స్ లో ఫైనల్ కు చేరేందుకు అదనపు అవకాశం కోల్పోయి ఎలిమినేటర్ మ్యాచ్ ఆడాల్సిన పరిస్థితి ఏర్పడింది.

హైదరాబాద్ బ్యాటింగ్ విధ్వంసం..

హైదరాబాద్ ఉప్పల్ స్టేడియంలో శుక్రవారం జరిగిన ఈ కీలక మ్యాచ్ లో సన్ రైజర్స్ హైదరాబాద్ టాస్ గెలిచి ముందుగా బ్యాటింగ్ ఎంచుకుంది. ఓపెనర్లు, మిడిలార్డర్ బ్యాటర్లు ఆది నుంచే బెంగళూరు బౌలర్లపై విరుచుకుపడ్డారు. నిర్ణీత 20 ఓవర్లలో 4 వికెట్ల నష్టానికి ఏకంగా 255 పరుగుల భారీ స్కోరు సాధించింది. హైదరాబాద్ బ్యాటర్లలో ఇషాన్ కిషన్ 46 బంతుల్లో 79 పరుగులతో టాప్ స్కోరర్ గా నిలవగా.. అభిషేక్ శర్మ కేవలం 22 బంతుల్లో 56 పరుగులు చేసి మెరుపు ఇన్నింగ్స్ ఆడాడు. ఆఖర్లో హెన్రిచ్ క్లాసెన్ 24 బంతుల్లోనే 51 పరుగులు చేసి స్కోరు బోర్డును పరుగులు పెట్టించాడు. బెంగళూరు బౌలర్లలో రసిఖ్ సలామ్ 4 ఓవర్లలో 52 పరుగులిచ్చి 2 వికెట్లు తీశాడు. కృనాల్ పాండ్యా 2 ఓవర్లలో 24 పరుగులిచ్చి 1 వికెట్, సుయాష్ శర్మ 3 ఓవర్లలో 36 పరుగులిచ్చి 1 వికెట్ పడగొట్టారు.

సాధారణ స్కోరుకే బెంగళూరు పరిమితం..

256 పరుగుల భారీ లక్ష్యంతో బరిలోకి దిగిన రాయల్ ఛాలెంజర్స్ బెంగళూరు నిర్ణీత 20 ఓవర్లలో 4 వికెట్లు కోల్పోయి 200 పరుగులకే పరిమితమైంది. బ్యాటర్లు రజత్ పాటిదార్ 39 బంతుల్లో 56 పరుగులు, వెంకటేష్ అయ్యర్ 19 బంతుల్లో 44 పరుగులు చేసి కాస్త పోరాడే ప్రయత్నం చేశారు. చివర్లో కృనాల్ పాండ్యా 31 బంతుల్లో 41 పరుగులు చేసి అజేయంగా నిలిచినా లాభం లేకపోయింది. భారీ లక్ష్య ఛేదనలో హైదరాబాద్ బౌలర్లు కట్టుదిట్టంగా బౌలింగ్ చేసి బెంగళూరు బ్యాటర్లను కట్టడి చేశారు. ఈషాన్ మలింగ 4 ఓవర్లలో 33 పరుగులిచ్చి 2 వికెట్లు తీశాడు. ట్రావిస్ హెడ్ 1 ఓవర్లో 7 పరుగులిచ్చి 1 వికెట్, సాకిబ్ హుస్సేన్ 4 ఓవర్లలో 31 పరుగులిచ్చి 1 వికెట్ తీసి హైదరాబాద్ కు 55 పరుగుల భారీ విజయాన్ని అందించారు.

రన్ రేట్ దెబ్బ.. ఎలిమినేటర్ కష్టాలు..

లీగ్ దశలో తమ ఆఖరి మ్యాచ్ ఆడిన సన్ రైజర్స్ కు ఈ విజయం నిరాశనే మిగిల్చింది. పాయింట్ల పట్టికను పరిశీలిస్తే బెంగళూరు, గుజరాత్, హైదరాబాద్ జట్లు మూడూ చెరో 14 మ్యాచ్ లు ఆడి 9 విజయాలు, 5 ఓటములతో సమానంగా 18 పాయింట్లు సాధించాయి. కానీ పాయింట్లు సమానమైనప్పుడు నెట్ రన్ రేట్ ఇక్కడ కీలకంగా మారింది. బెంగళూరు ప్లస్ 0.783 రన్ రేట్ తో మొదటి స్థానంలో, గుజరాత్ ప్లస్ 0.695 రన్ రేట్ తో రెండో స్థానంలో నిలిచాయి. భారీ విజయం సాధించినా హైదరాబాద్ ప్లస్ 0.524 రన్ రేట్ తో మూడో స్థానానికే పరిమితమైంది. నిబంధనల ప్రకారం పాయింట్ల పట్టికలో మొదటి 2 స్థానాల్లో నిలిచిన జట్లకు

ఫైనల్ చేరేందుకు 2 అవకాశాలు ఉంటాయి. బెంగళూరు, గుజరాత్ జట్లు ఇప్పుడు నేరుగా క్వాలిఫయర్ 1 ఆడతాయి. అందులో గెలిచిన జట్టు నేరుగా ఫైనల్ చేరుతుంది. మూడో స్థానంలో నిలిచిన సన్ రైజర్స్ హైదరాబాద్ ఇప్పుడు నాలుగో స్థానంలో నిలిచే జట్టుతో ఎలిమినేటర్ మ్యాచ్ ఆడాల్సి ఉంటుంది. ఈ ఎలిమినేటర్ మ్యాచ్ లో గెలిస్తేనే క్వాలిఫయర్ 2 ఆడే అవకాశం దక్కుతుంది. ఒకవేళ ఓడిపోతే మాత్రం నేరుగా టోర్నీ నుంచి నిష్క్రమిస్తుంది. పట్టికలో టాప్ 2 లో నిలిచేందుకు సన్ రైజర్స్ మరింత భారీ తేడాతో గెలవాల్సి ఉండగా.. ఆ అవకాశం తృటిలో చేజారిపోయింది.

పాక్ హాకీ జట్టుకు ఆర్థిక కష్టాలు

ఇస్లామాబాద్, మే 22 : పాకిస్థాన్ హాకీ జట్టు తీవ్ర ఆర్థిక సంక్షోభంలో చిక్కుకుంది. ఆటగాళ్లకు సరైన నిధులు అందించడంలో పాకిస్థాన్ హాకీ సమాఖ్య విఫలమవుతుండటంతో ప్లేయర్లు తీవ్ర అసంతృప్తి వ్యక్తం చేస్తున్నారు. ఇప్పటికే పెండింగ్ బకాయిల కోసం ఎదురుచూస్తున్న సమయంలో శిక్షణ శిబిరంలో ఇచ్చే రోజువారీ భత్యాన్ని భారీగా తగ్గించడం వివాదాస్పదంగా మారింది. ప్రాక్టీస్ శిబిరాల సమయంలో ఆటగాళ్లకు అందించే రోజువారీ భత్యాన్ని మూడు వేల పాకిస్థాన్ రూపాయిల నుంచి వెయ్యి పాకిస్థాన్ రూపాయిలకు తగ్గించినట్లు సమాచారం. భారత కరెన్సీలో ఇది సుమారు మూడు వందల ముప్పై ఐదు రూపాయలు మాత్రమే కావడంతో ప్లేయర్లు తీవ్ర ఆగ్రహం వ్యక్తం చేస్తున్నారు. అంతర్జాతీయ స్థాయిలో దేశానికి ప్రాతినిధ్యం వహిస్తున్న తమకు ఇది అవమానకరమని అభిప్రాయపడుతున్నారు. అంతర్జాతీయ పర్యటనల సమయంలో ఆటగాళ్లు, సహాయక సిబ్బందికి రోజుకు నూట పది డాలర్లు చెల్లిస్తామని పాకిస్థాన్ హాకీ సమాఖ్య ప్రకటించింది. అయితే గతంలో కూడా ఇలాంటి హామీలు ఇచ్చి అమలు చేయలేదని ప్లేయర్లు ఆరోపిస్తున్నారు. తమకు రావాల్సిన బకాయిలు ఇంకా చెల్లించలేదని, ముందుగా పెండింగ్ డబ్బులు ఇచ్చిన తర్వాతే సమాఖ్య మాటలను నమ్ముతామని వారు వ్యాఖ్యానించినట్లు తెలుస్తోంది. ఇదిలా ఉండగా ఆగస్టు 15 నుంచి హాకీ ప్రపంచకప్ 2026 ప్రారంభం కానుంది. అందుకు ముందు జూన్ 13 నుంచి 27 వరకు జరిగే హాకీ ప్రో లీగ్ పోటీల్లో పాకిస్థాన్ జట్టు పాల్గొననుంది. ఈ టోర్నీలో బెల్జియం, స్పెయిన్, ఇంగ్లండ్, భారత్ జట్లతో పాకిస్థాన్ తలపడాల్సి ఉంది. ప్రపంచకప్‌కు ముందు జట్టు సన్నద్ధం కావాల్సిన సమయంలో ఆటగాళ్లు ఆర్థిక ఇబ్బందులతో సతమతమవడం ఆ దేశ హాకీ పరిస్థితిని ప్రతిబింబిస్తోందని క్రీడా విశ్లేషకులు అభిప్రాయపడుతున్నారు.

సీఎస్కే వైఫల్యాలపై సెహ్వాగ్ వ్యాఖ్యలు

చెన్నై, మే 22 : ఐపీఎల్ 2026లో చెన్నై జట్టు ప్రయాణం ప్లే ఆఫ్స్‌కు ముందే ముగియడంపై భారత మాజీ క్రికెటర్ వీరేంద్ర సెహ్వాగ్ తీవ్రంగా స్పందించాడు. గుజరాత్ చేతిలో కీలక మ్యాచ్‌లో ఘోర పరాజయం పాలవడంతో చెన్నై వరుసగా మూడోసారి తొలి నాలుగు స్థానాల్లో నిలవలేకపోయింది. ఈ సీజన్‌లో జట్టు ప్రదర్శనపై అభిమానులు, మాజీ ఆటగాళ్లు తీవ్ర అసంతృప్తి వ్యక్తం చేస్తున్నారు. చెన్నై జట్టు ఈసారి ఎదుర్కొన్న అతిపెద్ద సమస్య బ్యాటింగ్ విభాగమని సెహ్వాగ్ అభిప్రాయపడ్డాడు. మహేంద్ర సింగ్ ధోని, డేవాల్డ్ బ్రెవిస్, ఆయుష్ మాత్రే, ఖలీల్ అహ్మద్ వంటి కీలక ఆటగాళ్లు గాయాల కారణంగా జట్టుకు దూరమవడం ప్రభావం చూపిందని పేర్కొన్నాడు. ముఖ్యంగా ధోని లేకపోవడం జట్టులో స్పష్టంగా కనిపించిందని వ్యాఖ్యానించాడు. అయితే ప్రధాన సమస్య మాత్రం బ్యాటర్లలో నిలకడ లేకపోవడమేనని సెహ్వాగ్ తెలిపాడు. ఇతర జట్లతో పోలిస్తే చెన్నై బ్యాటర్లు స్థిరంగా పరుగులు

చేయలేకపోయారని, 180 నుంచి 190 పరుగుల లక్ష్యాలను ఛేదించడంలో విఫలమయ్యారని పేర్కొన్నాడు. తొలుత బ్యాటింగ్ చేసిన సందర్భాల్లో కూడా జట్టు 160 పరుగుల వద్దే ఆగిపోయిందని గుర్తు చేశాడు. ముఖ్యంగా మధ్య వరుస బ్యాటర్లు పూర్తిగా నిరాశపరిచారని సెహ్వాగ్ విమర్శించాడు. గత సీజన్‌లో ఆకట్టుకున్న డేవాల్డ్ బ్రెవిస్ ఈసారి అంచనాలకు తగ్గట్టు రాణించలేకపోయాడని అన్నాడు. సర్ఫరాజ్ ఖాన్, ఆయుష్ మాత్రే, ఉర్విల్ పటేల్ వంటి ఆటగాళ్లు కూడా నిలకడగా ఆడలేకపోయారని వివరించాడు. బౌలింగ్ విభాగం కూడా ఆశించిన స్థాయిలో ప్రభావం చూపలేదని అభిప్రాయపడ్డాడు. ఐదుసార్లు టైటిల్ గెలిచిన చెన్నై జట్టు చివరిసారిగా 2023లో మహేంద్ర సింగ్ ధోని నాయకత్వంలో ట్రోఫీని అందుకుంది. అయితే ఈ సీజన్‌లో ధోని ఒక్క మ్యాచ్ కూడా ఆడకపోవడం జట్టుకు పెద్ద దెబ్బగా మారింది. ప్రస్తుతం జట్టు మార్పుల దశలో ఉందని, కొత్త ఆటగాళ్లు నిలకడ సాధించేందుకు సమయం అవసరమని కోచ్ ఇప్పటికే వెల్లడించిన విషయం తెలిసిందే.

'పెద్ది' పాట ప్రోమోకు భారీ స్పందన

మెగా పవర్ స్టార్ రామ్ చరణ్ కథానాయకుడిగా తెరకెక్కుతున్న భారీ చిత్రం 'పెద్ది'పై రోజురోజుకీ అంచనాలు పెరుగుతున్నాయి. గ్రామీణ నేపథ్యంలో రూపొందుతున్న ఈ క్రీడా ప్రధాన కథా చిత్రం కోసం అభిమానులు ఎంతో ఆసక్తిగా ఎదురుచూస్తున్నారు. దర్శకుడు బుచ్చిబాబు సానా తెరకెక్కిస్తున్న ఈ చిత్రానికి సంబంధించిన ప్రచార కార్యక్రమాలను చిత్రబృందం మరింత వేగవంతం చేసింది. రేపు భోపాల్‌లో భారీ స్థాయిలో సంగీత వేడుక నిర్వహించనున్న నేపథ్యంలో చిత్రబృందం అభిమానులకు ప్రత్యేక సర్‌ప్రైజ్ ఇచ్చింది. సినిమాలోని ప్రత్యేక గీతం "హెల్లల్లలో" పాటకు సంబంధించిన ప్రోమోను విడుదల చేసింది. ఈ ప్రోమోలో రామ్ చరణ్, శృతి హాసన్ వేసిన ఉత్సాహభరితమైన స్టెప్పులు అభిమానులను విపరీతంగా ఆకట్టుకుంటున్నాయి. విడుదలైన కొద్ది సేపటికే ఈ ప్రోమో సామాజిక మాధ్యమాల్లో వైరల్‌గా మారింది. పూర్తి పాటను మార్చి 23న విడుదల చేయనున్నట్లు చిత్రబృందం ప్రకటించింది. ఈ ప్రత్యేక గీతానికి ప్రముఖ గేయరచయిత అనంత శ్రీరామ్ సాహిత్యం అందించగా, ప్రపంచ ప్రఖ్యాత సంగీత దర్శకుడు ఏ.ఆర్. రెహమాన్ సంగీతాన్ని సమకూర్చారు. రెహమాన్ సంగీతం అంటేనే ప్రేక్షకుల్లో ప్రత్యేకమైన ఆసక్తి ఉంటుంది. అందులోనూ ఇది ప్రత్యేక గీతం కావడంతో ఈ పాటపై భారీ అంచనాలు నెలకొన్నాయి. రేపు జరగనున్న సంగీత వేడుకలో ఈ పాటను అధికారికంగా విడుదల చేయనున్నారు. ఇక ఈ పాటలో మరో కథానాయిక కూడా కనిపించనున్నట్లు సామాజిక మాధ్యమాల్లో జోరుగా ప్రచారం సాగుతోంది. అయితే ఆమె ఎవరు అన్న విషయాన్ని మాత్రం చిత్రబృందం గోప్యంగా ఉంచింది. దీంతో అభిమానుల్లో ఆసక్తి, ఉత్కంఠ మరింత పెరిగింది. భారీ నిర్మాణ విలువలతో తెరకెక్కుతున్న ఈ చిత్రంలో శివరాజ్ కుమార్, జగపతి బాబు, బొమన్ ఇరానీ, దివ్యేందు శర్మ తదితరులు కీలక పాత్రల్లో నటిస్తున్నారు. వృద్ధి సినిమాస్ నిర్మిస్తున్న ఈ చిత్రాన్ని మైత్రీ మూవీ మేకర్స్, సుకుమార్ రైటింగ్స్ సమర్పిస్తున్నాయి. వచ్చే ఏడాది జూన్ 4న ప్రపంచవ్యాప్తంగా విడుదల కానున్న ఈ సినిమాపై ఇప్పటికే భారీ అంచనాలు నెలకొనగా, ఇప్పుడు "హెల్లల్లలో" పాటతో మరింత చర్చనీయాంశంగా మారింది.

వినాయక చవితికి జైలర్-2?

'టైగర్ కా హుకుం'.. అంటూ ముత్తువేల్ పాండియన్‌గా మరోమారు బాక్సాఫీస్ బరిలో సందడి చేయనున్నారు కథానాయకుడు రజనీకాంత్. ఆయన 'జైలర్'లో ఇదే పాత్రతో అందర్నీ అలరించిన సంగతి తెలిసిందే. ఇప్పుడీ విజయవంతమైన సినిమాకి కొనసాగింపుగా 'జైలర్ 2' సిద్ధమైంది. నెల్సన్ దిలీప్ కుమార్ తెరకెక్కించిన ఈ పాన్ ఇండియా చిత్రాన్ని సన్‌పిక్చర్స్ సంస్థ నిర్మించింది. మోహన్‌లాల్, శివ రాజ్‌కుమార్ తదితరులు ప్రత్యేక పాత్రలు పోషించారు. ఇప్పటికే చిత్రీకరణ పూర్తి చేసుకున్న ఈ సినిమాని వినాయక చవితి సందర్భంగా సెప్టెంబరు రెండో వారంలో విడుదల చేసేందుకు సన్నాహాలు చేస్తున్నట్లు సమాచారం. దీని కోసం రెండు తేదీల్ని పరిశీలిస్తున్నట్లు తెలిసింది. దీనికి తగ్గట్లే ప్రస్తుతం నిర్మాణానంతర పనుల్ని వేగవంతం చేసినట్లు తెలుస్తోంది. త్వరలోనే విడుదల తేదీపై అధికారిక ప్రకటన వెలువడే అవకాశముంది. ఈ యాక్షన్ థ్రిల్లర్ చిత్రానికి అనిరుధ్ సంగీతమందిస్తుండగా.. విజయ్ కార్తిక్ కన్నన్ ఛాయాగ్రాహకుడిగా వ్యవహరించారు.

'1 నేనొక్కడినే'

రీ-రిలీజ్‌కు భారీ రెస్పాన్స్

సమ్మర్ సీజన్‌లో పెద్ద సినిమాల విడుదలలు లేకపోవడంతో టాలీవుడ్‌లో రీ-రిలీజ్‌ల ట్రెండ్ మరింత ఊపందుకుంది. స్టార్ హీరోల పాత సూపర్ హిట్ చిత్రాలను మళ్లీ థియేటర్లలో చూసేందుకు అభిమానులు ఆసక్తి చూపుతున్న నేపథ్యంలో, సూపర్ స్టార్ మహేశ్ బాబు కెరీర్‌లో ప్రత్యేక గుర్తింపు పొందిన '1 నేనొక్కడినే' చిత్రం మరోసారి వెండితెరపై సందడి చేయడానికి సిద్ధమవుతోంది. ఈ సినిమాను అత్యాధునిక 4కే అల్ట్రా హెచ్‌డీ ఫార్మాట్‌లో, మెరుగైన సౌండ్ క్వాలిటీతో ప్రపంచవ్యాప్తంగా గ్రాండ్‌గా రీ-రిలీజ్ చేయనున్నట్లు చిత్ర బృందం ప్రకటించింది. లెజెండరీ నటుడు సూపర్ స్టార్ కృష్ణ జయంతి సందర్భంగా మే 31న ఈ చిత్రాన్ని మళ్లీ ప్రేక్షకుల ముందుకు తీసుకురానున్నారు. ఈ సందర్భంగా విడుదల చేసిన స్పెషల్ 4కే ట్రైలర్ ప్రస్తుతం సోషల్ మీడియాలో వైరల్‌గా మారింది. ట్రైలర్ చూసిన అభిమానులు థియేటర్లలో మరోసారి మహేశ్ మ్యాజిక్ చూడబోతున్నామని ఉత్సాహం వ్యక్తం చేస్తున్నారు. ముఖ్యంగా గౌతమ్ ఘట్టమనేని పాత్రకు సంబంధించిన సన్నివేశాలు అభిమానులను మరింత ఆకట్టుకుంటున్నాయి. క్రియేటివ్ దర్శకుడు సుకుమార్ తెరకెక్కించిన ఈ చిత్రం 2014 సంక్రాంతి కానుకగా విడుదలైంది. అప్పట్లో తెలుగు సినీ ప్రేక్షకులకు సరికొత్త సైకాలజికల్ థ్రిల్లర్ అనుభూతిని అందించిన ఈ సినిమా విడుదల సమయంలో ఆశించిన స్థాయిలో వాణిజ్య విజయం సాధించకపోయినా, కాలక్రమేణా కల్ట్ క్లాసిక్‌గా గుర్తింపు తెచ్చుకుంది. మైండ్ గేమ్ థ్రిల్లర్ కథనం, క్లిష్టమైన స్క్రీన్‌ప్లే, మహేశ్ బాబు నటన ఈ చిత్రాన్ని ప్రత్యేక స్థాయికి తీసుకెళ్లాయి.సినిమాలో మహేశ్ బాబు సరసన బాలీవుడ్ నటి కృతి సనన్ కథానాయికగా నటించగా, ఆమెకు ఇదే తొలి తెలుగు చిత్రం. అలాగే మహేశ్ బాబు తనయుడు గౌతమ్ ఘట్టమనేని చిన్నప్పటి మహేశ్ పాత్రలో కనిపించి ప్రేక్షకులను మెప్పించాడు. 14 రీల్స్ ఎంటర్‌టైన్‌మెంట్స్ బ్యానర్‌పై రామ్ ఆచంట, గోపీచంద్ ఆచంట, అనిల్ సుంకర ఈ చిత్రాన్ని నిర్మించారు. ప్రస్తుతం టాలీవుడ్‌లో రీ-రిలీజ్ సినిమాలకు వస్తున్న స్పందన దృష్ట్యా '1 నేనొక్కడినే' కూడా మరోసారి థియేటర్లలో భారీ హంగామా సృష్టించే అవకాశాలు కనిపిస్తున్నాయి. ముఖ్యంగా మహేశ్ అభిమానులు ఈ చిత్రాన్ని పెద్ద ఎత్తున సెలబ్రేట్ చేసేందుకు సిద్ధమవుతున్నారు.

దిశా పఠాని ఫిట్‌నెస్ సీక్రెట్స్ ఇవే..

బాలీవుడ్ నటి దిశా పఠాని తన ఫిట్‌నెస్, కండరాల దృఢత్వం కోసం అనుసరించే వ్యాయామాల గురించి ఆసక్తికర విషయాలు వెల్లడించింది. తక్కువ బరువులతో ఎక్కువ రెప్స్ చేయడం కంటే, ఎక్కువ బరువులతో తక్కువ రెప్స్ చేయడం వల్ల కండరాల బలం వేగంగా పెరుగుతుందని ఆమె తెలిపింది. కేవలం బరువు తగ్గడానికే కాదు, శారీరకంగా మరియు మానసికంగా ఆరోగ్యంగా ఉండేందుకు కూడా క్రమం తప్పకుండా వర్కవుట్స్ చేయడం ఎంతో అవసరమని పేర్కొంది. దిశా ప్రకారం, కండరాల పెరుగుదల మరియు అప్పర్ బాడీ బలం కోసం "షోల్డర్ ప్రెస్" అత్యుత్తమ వ్యాయామాల్లో ఒకటి. ఈ వ్యాయామాన్ని నిల్చుని లేదా కూర్చుని చేయవచ్చని ఆమె చెప్పింది. రెండు చేతుల్లో డంబెల్స్ పట్టుకుని చేతులను పైకి ఎత్తి మళ్లీ కిందికి దించుతూ చేసే ఈ వ్యాయామం భుజాలు, చేతులు, కోర్ మజిల్స్‌పై మంచి ప్రభావం చూపిస్తుందని వివరించింది. అలాగే, హెవీ వర్కవుట్స్‌కు ముందు వామప్ చేయడం తప్పనిసరి అని దిశా సూచించింది. ఏరోబిక్ వ్యాయామాలు, స్ట్రెచింగ్‌లతో శరీరాన్ని ముందుగా సిద్ధం చేయడం వల్ల గుండె వేగం, శరీర ఉష్ణోగ్రత సరిగ్గా నియంత్రణలో ఉంటాయని తెలిపింది. దీంతో గాయాల ప్రమాదం కూడా తగ్గుతుందని పేర్కొంది. పర్ఫెక్ట్ యాబ్స్ కోసం "క్రంచెస్" ఎంతో ఉపయోగపడతాయని ఆమె చెప్పింది. మ్యాట్‌పై పడుకుని మోకాళ్లను పైకి ఎత్తి, చేతులను తల వెనుక ఉంచుకుని నెమ్మదిగా పైకి లేస్తూ చేసే ఈ వ్యాయామం పొట్ట చుట్టూ ఉన్న కొవ్వును తగ్గించడంలో సహాయపడుతుందని వివరించింది. క్రమం తప్పకుండా ఈ వ్యాయామం చేయడం వల్ల కడుపు భాగం దృఢంగా మారుతుందని తెలిపింది. ఫిట్‌నెస్ ప్రయాణంలో "సెల్ఫ్ మోటివేషన్" చాలా ముఖ్యమని దిశా పఠాని అభిప్రాయపడింది. ప్రతి రోజు చేసే వ్యాయామాలను ఫోటోలు లేదా వీడియోల రూపంలో రికార్డ్ చేసుకుంటే, కాలక్రమంలో శరీరంలో వచ్చిన మార్పులు స్పష్టంగా కనిపిస్తాయని చెప్పింది. అవే మరింత కష్టపడేందుకు ప్రేరణ ఇస్తాయని తెలిపింది. మహిళలు బరువులు ఎత్తితే మగవారిలా మారిపోతారనేది పూర్తిగా అపోహ మాత్రమేనని దిశా స్పష్టం చేసింది. సరైన శిక్షణ, సరైన ఆహారంతో హెవీ వర్కవుట్స్ చేయడం వల్ల మహిళలు మరింత ఫిట్‌గా, బలంగా మారతారని పేర్కొంది. క్రమశిక్షణతో వ్యాయామం చేస్తే ఆరోగ్యకరమైన జీవనశైలిని సులభంగా సాధించవచ్చని సూచించింది.

కేన్స్ ఫిల్మ్ ఫెస్టివల్‌కు ఐశ్వర్యారాయ్

సందడిగా జరిగే కేన్స్ ఫిల్మ్ ఫెస్టివల్‌లో ఐశ్వర్యారాయ్ ఎప్పుడూ హైలైట్‌గా నిలుస్తుంటారు. అయితే ఈసారి ఆమె ఈ వేడుకకు హాజరుకావడం లేదంటూ కొన్ని రోజులుగా సోషల్ మీడియాలో ప్రచారం జరిగింది. వీటికి చెక్ పెడుతూ ఈ బ్యూటీ తన కుమార్తెతో కలిసి ఫ్రాన్స్‌కు బయల్దేరారు. దీంతో కేన్స్‌లో చివరిరోజు ఐశ్వర్య సందడి చేయనున్నట్లు తెలుస్తోంది. ఒక ప్రముఖ బ్రాండ్ తరఫున ప్రతి ఏటా కేన్స్ రెడ్ కార్పెట్‌పై హళయలొలికించే ఐశ్వర్య ఈసారి ప్రచార చిత్రాల్లో కనిపించకపోవడంతో రూమర్స్ మొదలయ్యాయి. ఆమెకు బదులుగా ఈసారి బాలీవుడ్ నటి అలియా వెళ్లారంటూ కథనాలు వచ్చాయి. దీంతో అభిమానులు తీవ్ర నిరాశకు గురయ్యారు. తాజాగా ఆమె ముంబయి ఎయిర్‌పోర్ట్‌లో కనిపించడంతో వాళ్లు సంబరపడుతున్నారు. ఈసారి ఈ కేన్స్ క్వీన్ ఎలాంటి లుక్స్‌తో మెస్మరైజ్ చేయనున్నారో అని అందరూ ఆసక్తిగా ఎదురుచూస్తున్నారు. మొదటిసారి 2002లో కేన్స్‌కు వెళ్లిన ఐష్.. అప్పటినుంచి ప్రతి ఏడాది తన ప్రత్యేకమైన దుస్తులతో మెరుస్తూనే ఉన్నారు. గతేడాది కూడా భారతీయత ఉట్టిపడేలా చీరతో వచ్చిన ఆమె.. నుదుటిన సింధూరంతో అందరి దృష్టిని ఆకర్షించారు. పహల్గాం దాడికి ప్రతీకారంగా భారత్ చేపట్టిన ఆపరేషన్ సిందూర్‌కు కేన్స్ వేదికగా తన లుక్‌తో మద్దతు ఇచ్చి సెంటర్ ఆఫ్ ఎట్రాక్షన్‌గా నిలిచారు.

CHIEF EDITOR BY **KANCHARLA ATCHUTA RAO** PUBLISHED AND OWNED BY KANCHARLA UPENDRA. D.NO. 1-86-3/LIG-230/5, SECTOR 5, MVP COLONY, VISAKHAPATNAM, ANDHRA PRADESH - 530017. RNI.Title.Code:-APTEL/25/A2169. PRINTED BY **CHAITANYAVARADHI** PRINTERS D.NO. 3-39, BHARNIKAM VILLAGE & POST, PARAVADA MANDAL, VISAKHAPATNAM, ANDHRA PRADESH - 531021. E-MAIL: kancharlamediaprint@gmail.com CELL: 08914540746